

le PLESSIS



www.leplessistrevise.fr

mag'

Plessis Auto Rétro
Elégantes et
en pleine forme !



N° 88 - novembre 2017



CCAS : *Le Plessis à l'honneur* ▶ P.14-15



L'ÉQUIPE SUPER U À VOTRE SERVICE

Vous retrouverez dans votre magasin :

- Une boucherie, charcuterie et fromagerie traditionnelles
- Un espace Bio
- Une cave à vin
- Un service de Livraison à domicile ainsi qu'un Drive
- Vos courses par internet via Courses U.com
- Des sites internet dédiés à vos envies :
U culture, club vins et terroirs, Udirectchezvous

Du lundi au samedi
8 h 30 à 20 h 30
Le dimanche
9 h 00 à 13 h 00

8 avenue Arduin
94420 Le Plessis-Tréville
Tél : 01 45 76 66 61

www.superu-leplessisrevis.com

à bientôt chez

SUPER U

CISTEL

Prêt-à-porter masculin



Cial de Pince Vent - 94490 Ormesson - 01 45 76 61 23 (face aux caisses)



Cette bouteille de vin offerte *

Rayon grandes tailles

* pour tout achat minimum de 180 € offre valable jusqu'au 18/11/2017

SAINT HILAIRE

pierre cardin

LACOSTE

MEYER

VERMOREL

VETU et fils

Meubles et Salons Traditionnels
Tapisserie - Décorateur depuis 1969



Voilage, stores, double rideaux, panneaux japonais....

Habillez vos fenêtres avec une finition sur mesure.
(conseil, prise de mesure à domicile et devis gratuit)



Atelier de confection et show room tissu au :

1 à 3 av. André Rouy - angle 2 rue des Mousquetaires - 94420 Le Plessis Tréville

Tél. : 01 45 76 31 82 - www.facebook.com/meublesvetu

ART VISION

Philippe Orfao Votre Opticien

Homme

Femme

Espace Kids

Tendance

Créateurs

Solaire

42 av. Arduin - 94420 Le Plessis-Tréville

01 45 93 09 77

Mardi au samedi 9h30 - 12h30
et 14h30 - 19h30 (samedi 19h)



EXCLUSIVITÉ
Corner Nikon
Verres Haut de Gamme

Espace SURDITÉ

Partenaire mutuelles
et assurances santé
Facilités de paiement
Garantie montage 2 ans



Sommaire

ÉDITO p.5

ACTUALITÉ

Agenda p.4

Arrêt sur images p.6-9

Expo 1917 p.9

Commerces et Marché p.10-11

Conseil Municipal des Enfants p. 16-17

Réforme de la Taxe d'Habitation p.18-19

LOISIRS

Randonnée des parcs p.22-23

1^{er} Gala des Sports p.24-25

Associations p.27

Chronique du passé p.29

Nouveautés culturelles p.30-31

Spectacles et exposition p.32-33

Médiathèque et cinéma p.34-35

Mots fléchés p.38

TRIBUNE LIBRE p. 37

INFOS PRATIQUES

Menus p. 39

Pharmacies de garde p. 42



CCAS  p. 14-15

Le Plessis à l'honneur dans la presse nationale



PLESSIS AUTO RÉTRO  p. 20-21

Les Belles Anciennes



SALON ARTS & DÉLICIES DE NOËL

10h/18h - Samedi 2
et dimanche 3 décembre
Espace Carlier

JUMELAGE  p. 12-13

Une 4^{ème} ville : Sparte





A l'occasion du Centenaire
de la Grande Guerre

Rendez-vous
Samedi 11 novembre 2017



10h40 Espace Georges Roussillon
22, av. du Général de Gaulle

11h00 Place de Verdun

11h30 Cimetière communal
46, avenue Chéret



CAFÉ DES PARENTS



Cycle 2017-2018
«ÉDUCER
SON ENFANT»

Animé par
deux spécialistes
des relations familiales

Invitation
pour les familles
plessiennes

- Accueil café-croissants 9h-9h30
 - Conférence 9h30-11h30
 - Échange/débat avec les participants 11h30-12h
- (GARDERIE SUR PLACE DES ENFANTS DE 2 À 10 ANS)

SAMEDI
25 NOVEMBRE
2017
de 9h à 12h
SAVOIR DIRE NON,
SAVOIR DIRE OUI
(vie quotidienne à la maison)

2^{ème} rendez-vous
10 février 2018
LA RÉUSSITE SCOLAIRE
(temps de l'école)



MÉDIATHÈQUE
Jacques Duhamel
Entrée libre



FOIRE AUX VIEUX BOUQUINS

Grand Paris
Sud Est
Avenir

Samedi
18 novembre
9h30-12h30
14h30-18h

MÉDIATHÈQUE JACQUES DUHAMEL
Esplanade du 7 juillet 1899 - 01 49 62 25 60

13^{ème}

Salon Arts ET Délices DE NOËL

ANIMATIONS
ENFANTS
GRATUITES

Père Noël et Lutins,
maquillage par professionnelle,
sculpture ballons...

Samedi 2
ET
Dimanche 3
DÉCEMBRE
de 10h à 18h

Espace
Carlier
6, avenue
Albert Camus
**ENTRÉE
GRATUITE**

Organisé par le club Robert-Schuman
avec le concours de la Municipalité du Plessis-Trévise

OCTOBRE 2017 restera à jamais gravé dans mon esprit comme marquant ma 1ère rencontre avec le Maire de Sparte, Evagelos D.Valiotis. Cette visite marquant les prémices d'un futur jumelage entre nos deux villes, les dirigeants du Club Robert-Schuman avaient préparé un séjour autant studieux que festif à la délégation Grecque qui l'a visiblement beaucoup apprécié.

Le début de l'automne a par ailleurs été ponctué par une succession impressionnante d'animations et de manifestations.

Le 24 septembre, la 2^{ème} édition de Plessis Auto Rétro organisée par Joël Ricciarelli, a ravi un grand nombre de Plesséens, collectionneurs de vieilles voitures ou simples curieux, tandis que huit jours plus tard, la 3^{ème} Randonnée des Parcs proposée par Bruno Caron rencontrait une nouvelle fois son public de marcheurs.

Le vendredi 6 octobre, Didier Berhault, Gérald Avril et l'équipe du Service des Sports nous conviaient au 1^{er} Gala des Sports. Toutes les associations sportives avaient répondu présentes et c'est dans un Espace Paul-Valéry comble que les sportifs méritants ont été mis à l'honneur.

Les Plesséens que j'ai eu la chance de croiser lors de ces trois manifestations étaient unanimes quant au plaisir qu'ils partageaient sur l'instant, en famille, entre amis ou entre passionnés. Quelle plus belle récompense pour un Maire que de voir ses administrés participer ainsi à la vie locale et de constater la satisfaction qu'ils en retirent.

Plus utiles que festifs cette fois, deux forums avaient également lieu durant la première quinzaine d'octobre : le 9^{ème} Forum Emploi et le 1^{er} Forum Santé Femmes.

Notez que ce dernier, proposé par Carine Rebichon-Cohen et Dalila Dridi a déjà trouvé ses marques puisqu'un grand nombre de Plesséennes



1^{ère} rencontre entre les Maires de Sparte et du Plessis-Trévisé

avait répondu à l'invitation de l'équipe de la Maison de la Famille.

Du 2 au 6 octobre sous la houlette d'Auréliel Melocco, la Semaine Bleue a mis en exergue les relations intergénérationnelles, puis le Conseil Municipal des Enfants 2017/2018 a été installé le 7 à l'initiative de Sylvie Florentin et Cynthia Gomis avant que la Cérémonie des Médailles du Travail, organisée par Pascal Royez le 21 vienne récompenser des actifs plesséens très méritants.

Pour finir, comme nous en avons pris l'engagement durant la campagne électorale de 2014, mon équipe et moi-même avons eu le privilège de venir à votre rencontre lors des cinq réunions de quartier annuelles qui se sont tenues entre le 10 et le 19 octobre. Il est en effet important pour vos élus de pouvoir régulièrement venir à votre rencontre, vous rendre compte de leur action et naturellement répondre à toutes vos questions.

Comme vous pouvez le constater, le mois d'octobre aura été très dynamique au Plessis et avant de vous laisser découvrir tous ces événements dans ce magazine, je veux profiter de cet édito pour remercier l'ensemble des élus de la majorité municipale. En effet, leur investissement au service des Plesséens est le socle de notre réussite et du bien vivre ensemble qui caractérise notre ville.

Bien fidèlement,

Votre Maire,

Conseiller Régional d'Île-de-France



BULLETIN D'INFORMATIONS MUNICIPALES

* Directeur de la publication (sauf rubrique «Tribune libre») : Didier DOUSSET * Directeur de la Communication : Pascal OGÉ * Opérateur PAO : Régis BOCCIARELLI * Webmaster : Arnaud FERRIER * PHOTO Crédit photos : Service Communication - D.R * Rédaction-Édition-Abonnement-Publicité : Service Communication - Régie publicitaire Service Communication 36, avenue Ardouin - 94420 Le Plessis-Trévisé Tél. : 01 49 62 25 25 - Fax : 01 49 62 25 00 * E-mail : com@leplessistrévisé.fr * Impression: Imprimerie Moderne de Chennevières 94370 Sucy-en-Brie Tél. : 01 45 90 72 72 * Tirage : 10 000 exemplaires - Imprimé sur papier aux normes FSC-PEFC avec des encres végétales - Dépôt légal à la date de parution

Forum Emploi C'était la 9^{ème} édition

C'est le mardi 3 octobre qui a été retenu cette année pour le traditionnel rendez-vous entre les entreprises disposants de postes à pourvoir et les demandeurs d'emplois.

Organisé par Pascal Royez, Maire-adjoint délégué au Développement Economique, à l'Emploi et à la Formation Professionnelle, cette édition était de nouveau organisée en partenariat avec les villes voisines de La Queue-en-Brie, Noisieu et Ormesson-sur-Marne.



Commémoration Hommage aux Harkis...



Ce 25 septembre, comme partout en France, Didier Dousset, la municipalité et les représentants des Anciens Combattants ont rendu hommage aux Harkis qui ont combattu aux côtés de nos soldats pour la Libération de notre Pays.

... et aux policiers Le Roux et Meunier

Comme chaque année depuis 2002, une cérémonie a eu lieu le 16 octobre en souvenir des Policiers Patrick Le Roux et Yves Meunier tués par balles au Plessis-Trévisse le 16 octobre 2001 dans l'exercice de leurs fonctions.

Didier Dousset, accompagné d'Evangelos Valiotis, Maire de Sparte et de la délégation Grecque alors en visite dans notre ville, des Familles des deux victimes ainsi que de Madame le Commissaire de Chennevières et des représentants des forces de Polices nationale et municipale, ont observé une minute de silence après avoir déposé des gerbes sur la stèle commémorative.



Hommage ETIENNE AUDFRAY

Un grand homme s'en est allé en la personne d'Etienne Audfray. Pionnier dans notre département il fut maire de Bry-sur-Marne de 1965 à 1989 et conseiller général de 1982 à 1994. Il contribua à faire entrer sa ville et le Val-de-Marne dans la modernité. Notre ville lui doit également beaucoup. Il fut le premier professeur de sculpture à l'annexe du château des Tourelles. Lorsqu'il était président de la Société Nationale des Beaux-Arts il contribua au développement de ce lieu d'expositions en faisant venir des artistes renommés. Une forte amitié et complicité le liaient à nos maires, Messieurs Dousset et Jégou. Notre ville gardera son souvenir à travers des œuvres emblématiques comme la fontaine des vertus, sur la place du marché ou le médaillon de Robert Schuman, place de l'Europe. La Tortue est venue embellir le parc du château des Tourelles il y a maintenant deux ans lorsque nous consacrons une grande rétrospective de ses œuvres. Nous adressons à sa famille et à ses proches toutes nos condoléances.



1^{er} Forum Santé Femme La prévention d'abord !

A l'initiative de Carine Rebichon-Cohen, Maire-adjointe déléguée aux Affaires Sociales et de Dalila Dridi, Conseillère municipale en charge de la Santé et du Handicap, les équipes du CCAS et de la Maison de la Famille avaient convié les Plesséennes à un 1^{er} Forum mettant en avant la prévention quant à la Santé des Femmes.



Le mercredi 11 octobre était depuis un moment coché dans les agendas plesséens. Il s'agissait de la date retenue pour ce 1^{er} Forum Santé des Femmes, destiné à toutes celles qui, quel que soit leur âge, souhaitent être informées sur leur santé. En initiant ce projet, les organisatrices avaient quant à elles pour principaux objectifs la sensibilisation et la prévention sur des sujets souvent délicats car ayant trait au corps de la Femme.

PARI RÉUSSI...

Après une conférence matinale ayant pour thématique principale le dépistage des cancers animée devant une salle comble par Etienne Le Bruchec, Chargé de Prévention, cette journée d'information s'est poursuivie avec différents intervenants sous forme de salon jusqu'à 18h à la Maison de la Famille. Plusieurs stands ont en effet été installés où les visiteurs pouvaient poser au fil de l'après-midi aux professionnels présents de nombreuses questions : grossesse, contraception, prévention et dépistages des cancers féminins, etc... Merci aux intervenants pour leur présence bénévole :

- Dorra Bellaïd, chargée de prévention, Ligue Contre le Cancer Val de Marne
 - Patricia Demoutiez, infirmière et Sabrina Luczak, sage-femme au Centre de Planification et d'Education familiale de Champigny sur Marne
 - Alexandra Phetmany, infirmière des crèches du Plessis Trévisé
 - Etienne Le Bruchec, Chargé de Prévention à l'ADOC 94
- Enfin, merci également à Marie-Laure Buclet, socio-esthéticienne qui était également présente pour prodiguer des massages relaxant des mains à toutes celles qui le souhaitent. La santé c'est avant tout savoir prendre du temps pour s'occuper de soi. La fréquentation à ce premier Forum Santé, les nombreuses interrogations soulevées pendant cette journée confortent ses organisatrices qu'il existe un réel besoin d'information et d'accompagnement sur ces questions malgré les nombreuses campagnes nationales. Une deuxième édition s'impose déjà pour 2018.



Médailles du Travail Félicitations !

Echelon ARGENT : Monique BRUT, Cyril MARTIN, Max SOBRAL

Echelon VERMEIL : Florence AMBLARD, Jean-Michel BEAUVAIS, Martine DEVAUX MOUTENOT, Fadile TEBBICHE

Echelon GRAND OR : Isabelle BOISNARD, Chantal CHEVALLIER, Yves LE CRON, Christiane MOLIN

Echelons Cumulés : Michelle GOBIN 'OR/ GRAND OR), Sylviane LANTIER (VERMEIL/ OR), Eric LAROCHE (ARGENT/VERMEIL)

Semaine Bleue **Vive l'intergénérationnel !**

Du 2 au 6 octobre s'est déroulée la Semaine Bleue au Plessis-Trévisé.

Évènement national entièrement dédié aux Aînés, cette semaine était comme chaque année placée sous le signe des relations intergénérationnelles au Plessis-Trévisé.

Conférences, réunion prévention, buffet / karaoké, arts plastiques, atelier colorothérapie, après-midi dansant, etc... l'ensemble des animations a participé à l'esprit festif de cette semaine très attendue chaque année par les jeunes et les moins jeunes.



Atelier arts plastiques et fresque



Atelier colorothérapie



Thé dansant organisé par Un Temps Pour Vivre



EMMAÜS «L'Igloo» démoli puis reconstruit

Vestige des premières habitations de la Cité de la Joie en 1954, le dernier «Igloo» contenant de l'amiante sera prochainement démolé puis reconstruit à l'identique avec des matériaux non nuisibles à la santé et à l'environnement.



Karaoké à la RPA



Conférence
proposée par
l'Université
Inter-Âge

Centenaire de la Grande Guerre

EXPO 1917

*Documents inédits,
photos, objets...*

**6 < 19
NOVEMBRE
2017**

*Inauguration
6 novembre
18h*

Espace
Roussillon
22, av du
G^{ral} De Gaulle

**Exposition visible
du lundi au dimanche 14h-18h**



BIENVENUE A LUCIE THIBEAUDAU Ostéopathe D.O

Lucie Thibaudau est diplômée de l'Ecole Supérieure d'Ostéopathie de Champs sur Marne. Installée depuis la rentrée, elle s'occupe des nourrissons, enfants, adultes, seniors, sportifs, femmes enceintes et personnes handicapées.

10 avenue Thérèse
Tél : 09 86 22 85 23
E-mail :
lthibaudau.osteo@gmail.com

► LA PETITE ANH

De l'exotisme au Plessis...

UNE «petite table vietnamienne» vient d'ouvrir ses portes début juillet, avenue du Général de Gaulle entre Magic-Form et la Petite Étable : la Petite ANH. Ici, tout est fait maison, et Anh a tout appris au Vietnam. Voici les impressions d'une Plesséenne, Valérie M. qui a testé pour vous la Petite Anh : «*Nous sommes dans le typique petit resto de rue asiatique du Sud Est avec*

l'accueil souriant de ces contrées. Très bon et pas gras du tout.»

Vous pouvez déguster chaque chose ou prendre 1 des 2 menus à 10 euros chacun avec des produits frais. Menu 1 : 1 rouleau de Printemps + 2 nems poulet / porc ou 2 toasts crevette + 1 petit pâté farci + 1 bo bun ou ravioli ou riz cantonnais + 2 petits gâteaux aux fruits en forme de fleur + 1 boisson. Menu 2 : 1 soupe pho + 2 petits

gâteaux aux fruits en forme de fleur + 1 boisson. Sur place ou à emporter. Passez chez la petite Anh également car elle fait salon de thé. Une belle découverte à ne pas manquer !

*27 bis, avenue du général de Gaulle
Mardi au dimanche 11h-19h sans interruption. Fermé dimanche et lundi
07 68 28 98 40 - quachdmalain.wixsite.com/lepetiteanh-www.facebook.com/traiteur/vietnamien*

Déjà l'affluence chez...

► INFLUENCE

ELLES sont 2, mère et fille et elles avaient un projet commun. C'est chose faite et depuis début octobre, les femmes ont découvert une jolie boutique tout en douceur et en fraîcheur (Corinne et Graziela y sont pour beaucoup) où elles peuvent trouver tout pour parfaire leur garde-robe avec style pour un budget raisonnable. Ce charmant duo vous propose du prêt-à-porter, des accessoires, des chaussures, des sacs, de la petite maroquinerie, des bijoux... Elles sont très actives sur les réseaux sociaux ; parfait pour suivre les nouvelles collections et les arrivages hebdomadaires. Alors... à vos coups de cœur !!!

25, avenue du général de Gaulle - Mardi au samedi de 9h30 à 19h30 - 09.50.08.63.90 - @influence_plessis - influence.plessis



► YES FITNESS *Tout pour prendre soin de toi !*

UNE nouvelle salle de remise en forme vient d'ouvrir depuis septembre : YES FITNESS. Samuel et son équipe sont en pleine forme pour vous montrer comment on peut prendre soin de soi tout en s'amusant. Musculation, Cardio, Cross Training, Cours collectifs, Danse, Coaching... vous sont proposés dans des installations flambant neuves ! Vous n'avez plus qu'à pousser la porte...

*Inscriptions sur place. Ouvert 365 j/an
lundi au vendredi de 8h à 23h
samedi et dimanche de 9h30 à 17h
jours fériés de 10h à 14h
36 avenue Clément Ader - Z.A Ponroy
(face Dieuleveult) - 01.45.93.94.41
www.yesfitness.fr - @YesFitness*



Le Marché Toujours plus de convivialité !

Lieu vivant et essentiel au dynamisme du commerce local, notre marché bat son plein deux fois par semaine. Les beaux fruits et légumes, le poisson et les coquillages, les volailles... enfin les senteurs, les couleurs, les bruits font que les matins de marché sont une fête bi-hebdomadaire.

Un grand nombre d'habitants des communes environnantes n'hésite d'ailleurs pas à prendre leur voiture pour venir au Marché du Plessis. L'ambiance qui se dégage d'un marché est particulière, la convivialité y a maintenant toute sa place. Favorisée par la nouvelle voirie, la zone de rencontre étant largement étendue, la Place du Marché peut maintenant s'épanouir par l'avenue Ardouin.

Mais derrière le plaisir, la mise en place d'un marché relève d'une organisation minutieuse tant au niveau de la gestion de la halle elle-même (installation des étals, nettoyage et remise en état de la place) et surtout du choix des commerçants non sédentaires qui vont y être accueillis régulièrement et qui par leur implication et leur talent feront le succès du marché.

Dans le but de valoriser leur image, des animations prennent place tout au long de l'année relayées sous le sigle « j'aime mon marché » comme Le panier garni, La tombola, La Fête des mères et enfin Noël.



J'❤️ mon marché **Marché du Plessis-Trévisé**
À partir du 4 novembre

NOUVEAU SERVICE GRATUIT DE CONCIERGERIE
tous les samedis de 9h30 à 13h
sauf en août

1. Faites vos courses
2. Déposez vos courses à la conciergerie
3. Allez chercher votre véhicule et revenez au stand
4. On vous charge vos courses dans votre voiture

LE PLESSIS

Des initiatives heureuses sont prises pour mettre en avant tel ou tel moment fort de la vie locale : ainsi par exemple, en lien avec la cérémonie d'accueil des Nouveaux Plesséens instaurée par la municipalité, les commerçants du marché offrent un chèque d'une valeur de 30 € aux arrivants afin de leur faire découvrir le Marché et ses produits.

De plus, un nouveau service va être proposé par l'ensemble des commerçants du marché, le samedi, à partir du 4 novembre. La clientèle aura la possibilité de déposer ses achats, le temps d'aller chercher son véhicule. Le client pourra alors stationner sur les emplacements dédiés pour permettre au préposé de charger les courses dans son véhicule.

Enfin, notez l'arrivée d'un nouveau commerçant sur notre marché ...

Monsieur COLOSIMO, traiteur italien proposant plats cuisinés, vins, fromages, charcuterie, pâtes fraîches...

Merci de lui réserver le meilleur accueil !

L'histoire commence à la fin de l'année 2015 sur le marché du Plessis-Trévisé, alors qu'une Plesséenne d'origine Grecque, aborde Monsieur le Maire en lui expliquant qu'elle est en contact avec la municipalité de Sparte qui est à la recherche de nouveaux partenariats.



Jumelage Une 4^{ème} ville à l'horizon 2018

DES contacts vont alors se nouer par l'intermédiaire du Club Robert-Schuman, notre comité de jumelage et, petit à petit, les liens vont se créer jusqu'à avoir l'envie d'une première rencontre.

A la fin du printemps dernier, Didier Dousset propose à Evagelos Valiotis, son homologue spartiate, de venir découvrir le Plessis-Trévisé, ce que ce dernier a donc fait, accompagné d'une

petite délégation de 3 personnes, du 13 au 16 octobre derniers.

De nombreux moments de convivialités ont alterné avec les réunions de travail et les visites de la ville durant ce séjour de nos amis Grecs.

Les dirigeants du Club Robert-Schuman avaient fait en sorte que le planning, bien que chargé, soit équitablement réparti sur les quatre journées afin de conserver un rythme apaisé et surtout pour profiter

de tous les instants. Evagelos Valiotis, le Maire, Alexandraki Stravoula sa compagne et collaboratrice, Christina Makrysoyoulou et Nikolaos Karmoiris, respectivement présidente et membre du Comité de jumelage de Sparte ont ainsi pu visiter l'ensemble de nos équipements culturels et sportifs ainsi que toutes nos installations dédiées à la petite enfance, à l'enseignement, aux aînés, etc...





Visite commentée
en centre-ville



Paris
by night

Les premiers pas de la délégation dans la Mairie

Une ballade en minibus afin d'avoir une vue plus générale du Plessis et deux visites de Paris en diurne et en nocturne leur ont également été proposées.

Le temps fort de ce week-end était naturellement la soirée dite « officielle » au cours de laquelle les Maires des 2 villes ont confirmé dans leurs allocutions leur volonté de mener ce jumelage à terme, convaincus qu'ils sont tous les deux de permettre ainsi à la jeunesse des deux villes d'échanger, en anglais et/ou en français puisque ce sont les deux langues les plus étudiées en Grèce.

Sous le signe de l'amitié

Après que Didier Dousset eût offert à son homologue le livre de la ville et de nombreux souvenirs du Plessis-Trévisé et de France, ce dernier lui remit une couronne de feuilles d'olivier recouverte de poudre dorée, signe de l'Amitié naissante entre Sparte et Le Plessis-Trévisé. Notez que ni ce week-end, ni cette soirée n'auraient été possibles sans le concours actif d'Eva Durigon, la fameuse « Plesséenne entremetteuse » qui a totalement assumé son rôle en faisant office d'interprète durant ces 4 journées bien chargées. Merci à elle et merci également à l'équipe dirigeante du Club Robert-Schuman qui, en lien permanent avec Marie-Josée Orfao - Conseillère municipale chargée du Jumelage, assure sans relâche le développement et le suivi des relations internationales de notre ville.



Après Burladingen, (Allemagne – 1988), Ourém (Portugal – 1992) et Wagrowiec (Pologne – 2006), Sparte devrait donc être la 4^{ème} ville jumelée avec le Plessis-Trévisé puisqu'un rendez-vous en Grèce a déjà été pris pour la fin du mois de mai 2018 !

**La crèche collective du Bon
petit diable fait partie
des équipements visités
tout au long du week-end**



Maison de la Famille, les ateliers parents-enfants **Un exo**

L'une des actions du Centre Communal d'Action Sociale du Plessis-Trévisé a été valorisée dans une publication spéciale de l'Union Nationale des CCAS et de la CNAF. Elle nous donne l'occasion de revenir sur les deux ateliers parents-enfants proposés depuis 2009 par l'équipe de la Maison de la Famille.

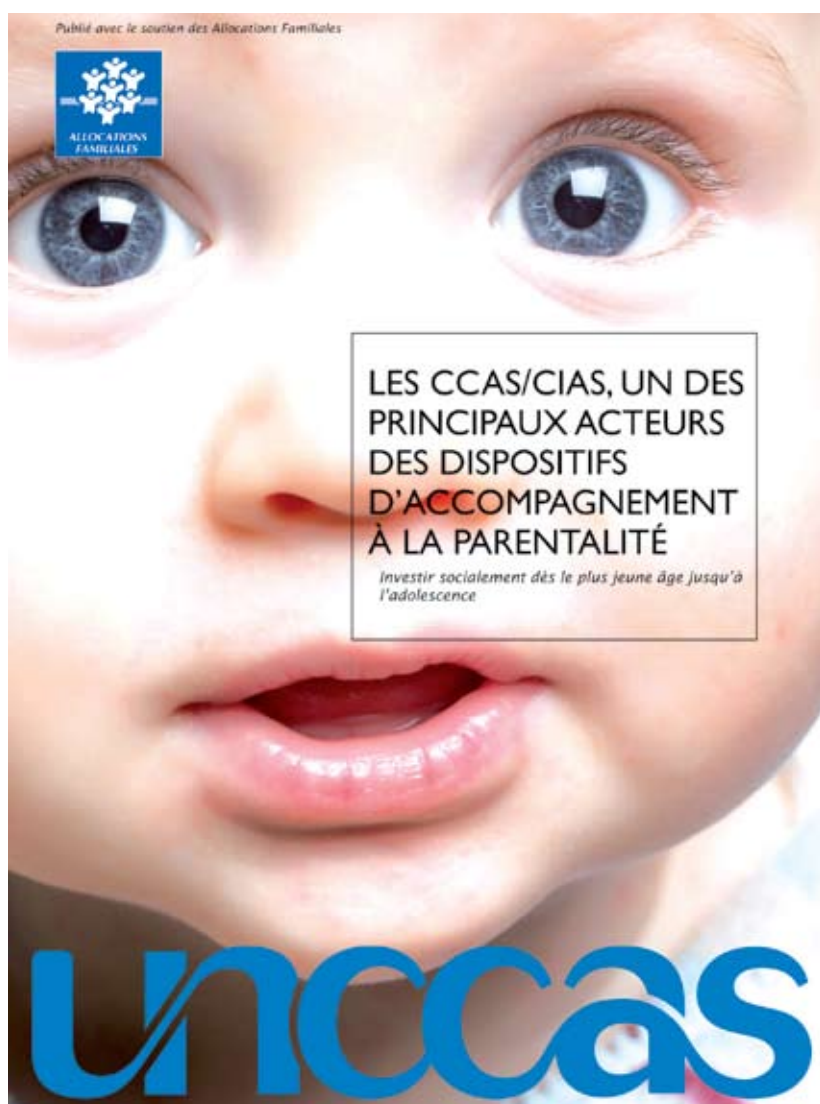

LES ateliers «Graine d'éveil» pour les enfants jusqu'à 6 ans, et «Petites Mains» pour ceux jusqu'à 11 ans ont vu le jour en 2009. A l'initiative du CCAS et plus spécifiquement de l'équipe de la Maison de la Famille, ces ateliers sont ouverts à toutes les familles plesséennes. Les séances ont lieu une fois par mois, le mercredi après-midi et une activité créative non imposée y est systématiquement proposée. Les enfants peuvent jouer librement, avec ou sans leurs parents mais toujours sous le regard de ces derniers. Les parents quant à eux peuvent jouer, échanger avec les autres ou tout simplement observer leur(s) enfant(s).

Les principaux objectifs de ces ateliers sont notamment de :

- Créer un espace convivial, de proximité et surtout non stigmatisant, dans le but de permettre aux familles de faire part de leurs difficultés, voire de leurs souffrances dans leur relation avec leur enfant ou dans leur fonction de parents.
- Permettre la constitution de réseaux de solidarité familiale en favorisant la rencontre de parents et d'enfants autour d'une activité commune.
- Favoriser les échanges entre parents et enfants en partageant une activité et ainsi permettre aux parents de voir

emple national

Atelier
Graine d'éveil



évoluer leur enfant parmi d'autres. Ces ateliers sont organisés et préparés par une animatrice qui, le jour de l'activité, est disponible pour parler avec les parents, et les orienter si nécessaire. Lorsqu'une problématique particulière est constatée, dans le lien parent-enfant ou dans le comportement de l'un ou de l'autre, elle proposera l'intervention d'une éducatrice spécialisée.

Carine REBICHON-COHEN : « *Au travers de cette publication nationale, c'est toute l'équipe du C.C.A.S. qu'il faut féliciter, toujours investie et impliquée dans la conduite et la réussite des projets auprès des familles Plesséennes.* »

Toujours plus de participants

Depuis 2013, le bilan de la fréquentation de ces ateliers s'établit ainsi :

2013 : 56 enfants
2014 : 71 enfants
2015 : 117 enfants
2016 : 124 enfants

Les élus et les administrateurs du C.C.A.S. sont régulièrement informés de l'évolution des ateliers. Compte tenu du succès rencontré et de l'augmentation régulière de la fréquentation, ils décident,

chaque année, de renouveler les crédits alloués.

Avec les ateliers « Graines d'éveil » et « Petites mains », les parents prennent confiance en eux et en leur capacité éducative. Ils peuvent échanger sur leur difficulté à être parent. Le comportement des parents évolue ; on constate l'utilisation progressive d'un langage plus approprié ainsi qu'une valorisation et un vrai partage avec l'enfant.

Enfin, après avoir profité de ces ateliers pour identifier les problématiques, l'équipe de la Maison de la Famille peut, si nécessaire, orienter les familles vers des dispositifs adaptés à leurs difficultés.

La Maison de la Famille propose d'autres types d'ateliers, notamment d'alphabétisation, de cuisine, de mémoire, d'arts plastiques ou d'informatique,

des rendez-vous individuels avec la conseillère sociale pour l'accompagnement budgétaire et un appui socio-administratif (complétude de dossiers, compréhension des courriers...).

Ainsi, la Maison de la Famille est un lieu privilégié d'écoute, d'orientation, de partage des savoir-faire et de soutien. Les activités permettent aux Plesséens qui fréquentent la structure de surmonter leur isolement et de créer des liens avec les autres ; liens qui se développent hors les murs car plusieurs familles ont notamment organisé d'elles-mêmes des sorties communes.

Si l'objectif d'aujourd'hui est atteint, celui de demain est à construire...



Pour plus de renseignements

MAISON DE LA FAMILLE

Espace Germaine Poinso-Chapuis
12, avenue de l'Eden
Katia Sadoul, responsable
01.49.62.25.26
katia.sadoul@leplessisrevisse.fr

CONSEIL MUNICIPAL DES ENFANTS

Une nouvelle équipe...



Samedi 7 octobre, après quinze jours d'une campagne passionnée disputée par 70 candidats motivés, les 33 jeunes élus étaient enfin rassemblés pour la séance d'installation du nouveau Conseil Municipal des Enfants.



VAL ROGER :
Marisa ANTONIO MACIEL,
Mei POSSEME, Nadia DUNIAU
Cassandre MARIA,
Léane ABILY SIMON
et Maxime NARDONE





C'EST devant leurs parents souvent très émus que les jeunes, fraîchement élus, ont reçu des mains de Didier Dousset leur cocarde tricolore, symbole de leurs nouvelles responsabilités.

Cette cérémonie, synonyme d'aboutissement d'une longue période préparatoire visant à se présenter devant leurs électeurs, marque le début d'une année riche en actions qui seront initiées

et menées par cette nouvelle équipe. Reste maintenant aux nouveaux élus à déterminer, parmi ces actions, le projet qui sera le fil rouge de cette nouvelle mandature !

MONNET MOULIN :

Elyne DURAND, Gabrielle DEININGER, Nollan LABARRIERE, Pierre Marin LABALETTE, Lou CHARTIER, Clément FOUGERE, Victor GOASGUEN, Lily Rose BERKANI PARIZET, Arthur BEAUREPAIRE, Baptiste HERVIN, Adèle THOMAS, Amélie SEIVERT



MARBEAU :
Léna HERMEL, Talia KALEM, Haya MOSSI, Iliess SAD, Salmann KHENFRI, Tony VAN HYFTE, Florian DELANGE, Anaïs PLARD, Anaïs DA SILVA ERREIRA, Aly DIABY, Romance MALLOUK



SALMON :
Inès Anaïs RICHOL, Séréna BELEYO, Lily CHURLET, Morgane CASTET



Taxe d'Habitation

Que dit la réforme ?

Conformément aux engagements pris par Emmanuel Macron lors de la campagne de l'élection présidentielle, le gouvernement a annoncé un changement majeur pour la taxe d'habitation dès 2018. Retour sur les principes de cette réforme et impact pour notre commune du Plessis-Trévisé.

Pourquoi cette réforme ?

Bien que tenant compte du revenu des familles, certaines d'entre elles bénéficiant d'ors et déjà d'une exonération ou d'un plafonnement, la taxe d'habitation est souvent considérée comme un impôt injuste.

En effet, le montant payé dépend :

- des bases d'imposition, actualisées chaque année, mais n'ayant pas fait l'objet de refonte depuis plus de 40 ans, conduisant à des disparités importantes y compris au sein d'une même commune,
- des taux appliqués dans chacune des communes compte tenu des politiques publiques mises en œuvre et de leur mode de gestion,
- mais aussi et plus indirectement de la

richesse des territoires et de la présence ou non d'entreprises,

Quels sont les objectifs de la réforme ?

Le gouvernement souhaite exonérer à terme et au niveau national 4 Français sur 5. Cette mesure vise à redistribuer du pouvoir d'achat.

Quels contribuables seront concernés ?

C'est le revenu fiscal de référence du foyer, information qui figure sur l'avis de l'impôt sur le revenu, qui est déterminant. L'exonération dépend du montant de ce revenu fiscal de référence et de la

composition du foyer. De nombreux simulateurs sont à disposition sur internet.

Quelles sont les étapes de cette réforme ?

Son étude a lieu cet automne lors de l'examen du projet de loi de finances pour 2018. La discussion parlementaire pourra amener des amendements venant modifier le texte actuel. A ce jour, l'exonération totale des contribuables éligibles se fera en trois ans :

- 35% en 2018,
- 65% en 2019,
- 100% en 2020

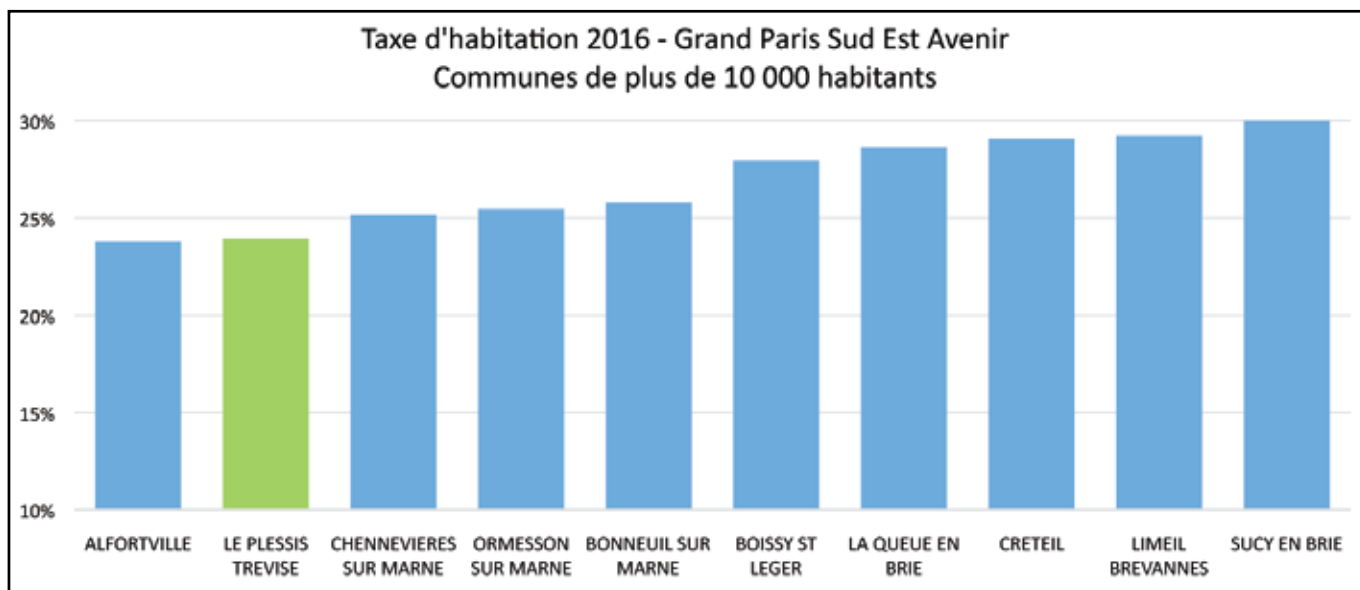

5 QUESTIONS

À ALEXIS MARÉCHAL

Maire-adjoint délégué aux Finances et aux Relations avec la population



Le Plessis Mag' :
Quel est le volume de la taxe d'habitation dans le budget communal ?

Alexis Maréchal :
Pour l'année 2017, la contribution des plesséens par la taxe d'habitation représente près de 9 M€ dont 3 M€ reversés à l'établissement public territorial « Grand Paris Sud-Est Avenir). Cet impôt représente environ 30% des recettes de fonctionnement de la commune. C'est notre première ressource.

L.P.M : *Quel est le poids de cette fiscalité au Plessis ?*

A.M : En 2017, le taux de la taxe d'habitation est égal à 24,38%. Malgré les fortes baisses de dotations de ces dernières années, nous avons réussi à

maintenir une fiscalité dont les taux sont parmi les moins élevés du département.

L.P.M : *Quels seront les impacts de cette réforme pour les contribuables plesséens ?*

A.M : Une majorité de Plesséens devrait profiter de cette réforme. Mais, il ne faut pas oublier que le seuil de 80% des Français qui en bénéficieront est un chiffre national. Le pourcentage variera au niveau communal en fonction du niveau de vie des habitants. Ce taux sera vraisemblablement moins élevé au Plessis.

L.P.M : *Quel est l'impact pour le budget communal sur les trois prochaines années ?*

A.M : Pour 2017, l'impact sera faible. Le gouvernement s'est en effet engagé à compenser à l'Euro près la perte de

recette pour les communes. Ce serait une grande première ! Sur les exonérations existantes, les compensations sont nettement inférieures à la perte de produit fiscal qu'elles génèrent pour les communes.

L.P.M : *Et à plus long terme ?*

A.M : Profitable pour le contribuable, cette nouvelle exonération vient réduire un peu plus l'autonomie financière des collectivités locales. Les réformes doivent se poursuivre pour donner aux communes la capacité budgétaire pour gérer les compétences qui leur sont confiées et poursuivre une véritable politique d'investissements. J'appelle ainsi de mes vœux un rééquilibrage des richesses entre les communes disposant de ressources importantes et celles, comme le Plessis, qui sont historiquement moins bien dotées. C'est une question d'équilibre et d'équité.

Rencontres de quartier

L'école Marbeau, l'espace Germaine Poinso-Chapuis, l'espace Georges Roussillon, l'école du Val-Roger et l'espace Paul-Valéry sont les lieux qui avaient été choisis cette année par la Municipalité pour aller à la rencontre des Plesséens. Après la projection d'un mini-film bilan des 3 premières années de leur action, les élus ont ensuite répondu à toutes les questions. Notons que la sécurité, l'urbanisme, les finances locales et le stationnement furent principalement l'objet des débats.



Plessis
Auto
Rétro

Élégantes et en pleine forme...

Il est 8 heures ce dimanche 24 septembre... Plessis Auto Rétro s'éveille, les premières guimbardes pointent le bout de leur pare-chocs au point de rencontre de l'avenue Ardouin pour se voir attribuer leur place, celle où elles seront choyées, admirées, désirées et photographiées tout au long de la journée...

9 heures, les premiers visiteurs arrivent. Collectionneurs, passionnés, curieux et simples promeneurs vont pouvoir tranquillement se croiser, discuter, échanger leurs souvenirs tout au long de la journée...

L'heure du départ du défilé arrive, chaque élégante doit maintenant trouver sa place dans la file pour aller faire cette ballade qui traverse la Queue-en-Brie, Noiseau et Ormesson avant de revenir arpenter les avenues Plesséennes et qui donnera envie aux riverains de venir passer l'après-midi autour du Parc de Burladingen !

Au final, plus de 3 000 visiteurs et beaucoup de participants au « Coup de Cœur », ce sondage permettant de récompenser les propriétaires des voitures et motos ayant fait chavirer le plus de cœurs.

Bravo à Joël Ricciarelli, Conseiller municipal chargé de l'Animation de la Ville, pour l'organisation de cette deuxième édition de Plessis Auto Rétro que vous pouvez retrouver dans le JT n°11 de la WebTV du Plessis.





Les lauréats
du «Coup de cœur»



3^{ème} randonnée des parcs Pluvieuse mais...heureuse



Un accueil chaleureux avant le départ

Cette balade a été très agréable. Merci aux organisateurs et à l'année prochaine ! Annie-Laure A.

La météo n'avait en effet pas atteint le moral des 230 marcheurs de la 3^{ème} Randonnée des Parcs proposée par Bruno Caron, Maire-adjoint délégué à l'Environnement et le Services des Parcs et Jardins.



Visite guidée du parc des Tourelles assurée par les jardiniers de la Ville



Mini-brocante Emmaüs au Jardin de l'Abbé Pierre

Sil les premiers avaient pris le départ de cette promenade à travers les Parcs Plesséens sous une bruine aux parfums bretons, ceux qui ont attendu l'après-midi pour se lancer dans la ballade ont été un peu plus chanceux.

Mais peu importe au final puisque l'ambiance proposée à travers les animations organisées dans chaque parc était identique, qu'il pleuve ou pas.

Ce sont donc des randonneurs heureux que l'on pouvait voir arriver au dernier stand, installé devant le parc Saint Jean-Baptiste. Heureux parce que fiers d'avoir « bouclé » le parcours, heureux également d'avoir découvert quelques trésors naturels à travers une flore plesséenne qu'ils ignoraient, et enfin heureux de devoir choisir leur cadeau, cette petite plante traditionnellement offerte à chaque participant arrivant

devant l'église avec son passeport tamponné dans chaque parc visité.

Si vous y êtes abonné, vous avez pu lire sur la page facebook de la ville @ LPT94420 quelques commentaires soulignant le plaisir pris tout au long de la Randonnée.

Pour ceux qui ne le seraient pas encore, en voici quelques extraits ainsi que quelques réactions collectées à chaud à l'arrivée :

Merci au personnel de la ville de donner de son temps pour nous faire découvrir ce patrimoine naturel. Je n'imaginais pas que ce dernier était si riche au Plessis.
Judite O.

Vous le constatez en lisant ces lignes, encadrée par Bruno Caron et Marc Guillou, notre Directeur des Parcs et Jardins, cette 3^{ème} Randonnée des Parcs a, malgré une météo compliquée, su une nouvelle fois rencontrer son public. Tout ceci n'aurait naturellement pu être possible sans la participation des élus et surtout sans celle du personnel du service « Parcs et Jardins ». Tous ont su se mobiliser pour se mettre une nouvelle fois au service des randonneurs qui n'avaient qu'une phrase à la bouche au stand d'arrivée : « *Vivement l'année prochaine !* »

Un dimanche exceptionnel ! Fatiguée mais heureuse. J'ai découvert ma ville grâce à cette randonnée et je sais que maintenant je marcherai plus souvent au Plessis car c'est en marchant que l'on apprécie réellement les choses.
Sophie D.



Concours de peinture en plein air



Les cadeaux remis comme tous les ans au stand de l'arrivée devant le Parc Saint Jean-Baptiste



Concours de pétanque au Parc Saint-Pierre



Francis Nicot, lauréat du concours de peintres organisé en marge de la randonnée des parcs



Gala des SPORTS

Une première très réussie

Organisée à l'initiative de Didier Berhault et Gérard Avril, Conseillers municipaux respectivement délégués aux Associations et au Sport, et sous l'égide du Service des Sports, cette soirée du 6 octobre 2017 restera dans les mémoires. Outre l'idée de récompenser plus de sportifs que lors de la Cérémonie des Vœux toujours très minutée, cette soirée dédiée aux sportifs a permis à chaque association de proposer la mise à l'honneur d'un ou plusieurs de ses membres. Toutes avaient naturellement répondu positivement à cette proposition. La salle Pierre Fresnay, habituellement salle de cinéma de l'Espace Paul-Valéry, était donc comble puisque c'est accompagnés de leurs proches que les récipiendaires sont venus recevoir leur trophée des mains d'élus non moins ravis de participer à cette 1^{ère} Fête du Sport ! Pour rythmer cette soirée, des animations surprises ponctuaient les remises de médailles. Julien Seijo a émerveillé la salle de ses numéros de Roue Cyr et de Corde Lisse tandis qu'Aurélien et Jordane Dubois la stupéfiait par leur démonstration de Ju-Jitsu alternant ralenti et vitesse réelle. Réda Oumouzoune, quant à lui, a proposé un numéro de Tricks (Arts martiaux acrobatiques) également très impressionnant.



Les lauréats

Amicale Laïque : L'Atelier, Thierry RIVAULT, Laurent LEFIN

AMPT : Léo COUTURIER, Yasin VESELI

AQUA CLUB : Michelle OGÉ

AS Collège : Thieyacine FALL, Séréna TAILLET, Julie COUVEZ, Alyssia TREMEL, Henrique ARAUJO, Thimothé FLORENTIN, Lucas FOLIO, Alyssa BRELERUT, Valentin BENARD

CAP 94 : Aurélien DIAT, Christian BIGOT

TENNIS CLUB : Titouan DESCHAMPS, Aymeric CAMPOS

EPF : Ahmed BACARY, équipe U9

EPHB : Xavier MATIAS, Mathieu JARRAFOUX

GCPT : Carla MANFREDI, Adrien BUSSEROLLE

HOCDÉ JUDO : Karl DUPUY, Maya LOUISE-ALEXANDRINE

PT CYCLISTE : Catherine LACASSAGNE

SANAGA : Lou MIKOLAJCZAK, Astrid VALENTIN

USIPT : Céleste et Adriano DE OLIVAL

USMPT - BASKET : Zoulika GHOUAS, Julien BRUNEAU

USMPT - Tennis de Table : Sylvie BRUAND, Alexis DIAT

TAEKWONDO : Adam DALI, Maxime LALIER

TWIRLING BATON : Marie ROUX, Christale CALVET

Hors associations plesséennes : Famille MENORET (tir à l'arc), Favéla ROUAG (pétanque)



ANNIVERSAIRE

DU 2 AU 30 NOVEMBRE



AU LIEU DE 3128€
2259€
dont 9€ d'éco-participation



PLUS DE PRIX ANNIVERSAIRE

dans votre magasin et sur mobilierdefrance.com

VERSAILLES Canapé fixe avec chaise longue L. 2627/188 x H. 86 x P. 99 Hab. 15 de microfibre asoef. Velours 100% polyester Structure bois massif et panneaux de particules. Socle en chêne. Suspensions ressorts Nozag. Garnissage mousse polyuréthane - densité 35 kg/m³ + ressorts ensachés, dossier et accoudoirs densité 26 kg/m³. Pôtement métallique. Tapis et carrelage en option. Après cette date ce modèle sera vendu 3128€ dont 9€ d'éco-part.

LA DIFFERENCE

Du mardi au vendredi 10 h - 12 h et 14 h - 19 h.
Samedi 10 h - 19 h 30. Dimanche et lundi 14 h 30 - 19 h.

www.mobilierdefrance-la-queue-en-brie.fr

RN 4 - Centre Expo 4 - 8 av. du Général de Gaulle LA QUEUE EN BRIE Tél. **01 45 93 96 60**



CASABOX

LOCATION DE STOCKAGE

La Solution pour

Particuliers et Professionnels

VOUS
MANQUEZ
D'ESPACE
?

**BOX
INDIVIDUELS
SÉCURISÉS**

À PARTIR DE
49€
par mois

OUVERTURE

ZA de Ponroy 3 allée Louis Blériot 94420 LE PLESSIS-TREVISE

www.casabox-le-plessis-trevise-94.fr

casabox94@gmail.com

NOUS SOMMES À VOTRE ÉCOUTE

07 71 07 20 90

Plessis Trévisse Cycliste Le PTC fait sa randonnée

Le succès ne se dément plus pour la Randonnée VTT du Plessis-Trévisse Cycliste.

Pour sa troisième édition, avec trois cent douze inscrits, l'édition 2017 restera un très bon cru, et ce malgré la météo capricieuse du dimanche 8 octobre dernier.

L'organisation fut toutefois à la hauteur en accueillant tous les cyclistes dans une ambiance chaleureuse et conviviale : boissons chaudes au départ, ravitaillements sur les parcours et sandwiches à l'arrivée.

Comme tous les ans, des coupes ont récompensé le et la plus jeune, le et la plus expérimenté, ainsi que les trois clubs cyclistes ayant le plus de représentants.

Cette année c'est le club de Sucy-en-Brie qui, avec 24 participants, a fini premier suivi de l'A.S. Brévannaise avec 18 participants et de deux troisièmes, le PAAC Pontault et CSLG Maisons-Alfort avec 10 participants chacun.

Un grand nombre de Plesséens ont également répondu présents en prenant le départ de l'un des parcours proposés.



Bravo à tous !

Pour tous ceux qui souhaiteraient continuer la pratique du cyclisme ou du VTT, le Plessis-Trévisse Cycliste est prêt à les accueillir.

Vous trouverez toutes les informations utiles sur son site : <http://plessistrevisecycliste.blog4ever.com/>

Au Jardin de Porcelaines Vous êtes invités...



... à fêter les 10 ANS de l'association "Au Jardin de Porcelaines" ainsi que l'ouverture de nouveaux cours dans la salle "Au Jardin des Arts", Aquarelle avec Patricia, Mosaïque avec Christa, Dessin, Sculpture, Modelage avec André, Patine sur bois avec Murielle, Petits Ateliers Artistiques enfants (pendant les vacances) avec Véronick.

SAMEDI 11 NOVEMBRE

De 11h00 à 20h00

34 avenue Ardouin Allée Marie Camus

www.aujardinporcelaines.com - 0609633591

SOUTENEZ LES ACTIONS DE L'ASSOCIATION DES PARALYSÉS DE FRANCE EN PARTICIPANT À

HANDIDON

DU 1^{ER} SEPTEMBRE AU 1^{ER} DÉCEMBRE 2017

TENTEZ DE GAGNER UNE PEUGEOT 208, UN SÉJOUR À CUBA, UNE CROISIÈRE... ET DE NOMBREUX AUTRES CADEAUX !

TRADE RÉGIONAL LE 07/12/2017 - TRADE NATIONAL LE 14/12/2017

DON SMS

Participez en faisant un don par SMS* de 2€ en envoyant **HANDIDON** au 92033, ou sur www.handidon.fr

APF Association des Paralysés de France

Règlement et liste complète des lots sur www.handidon.fr

*Opération de financement de l'Association des Paralysés de France (APF) au profit des personnes en situation de handicap.



Les Midis **SPORTIFS**

avec des éducateurs
sportifs de la Ville



CIRCUIT TRAINING

Lundi 12h15-13h15

ESPACE

Renseignements et inscriptions
service.sports@leplessisrevise.fr
ou 01 56 31 12 10

DIEU LEVEULT



BADMINTON

Judi 12h15-13h15





UN MYSTÉRIEUX CANAL

POINT de rivière, encore moins de fleuve au Plessis-Trévisé, pas même un ruisseau significatif...alors un canal ? Cette appellation peut porter à sourire car aucun Plesséen n'imagine voir passer un bateau sur le territoire communal...Et pourtant ! ce canal figure bien sur des plans de différentes époques ainsi que sur de nombreuses cartes postales de la première moitié du 20^e siècle.

Cela mérite donc quelques explications : *Le Petit Canal* se trouvait dans le prolongement des douves du Château de La Lande d'où il allait rejoindre l'île Caroline, charmant îlot qui était situé à l'angle de l'avenue du Tramway et de l'avenue Georges Foureau. Quant au *Grand Canal*, il s'étirait sur un bon tiers de la commune. D'une largeur d'environ 5 à 10 mètres, vraisemblablement peu profond, il était d'une parfaite rectitude, caractéristique étonnante par le fait qu'il avait été creusé au milieu des bois. Il se terminait à ses deux extrémités par une petite île circulaire quasiment identique. Partant de l'île Caroline, il traversait l'avenue Charcot, puis l'avenue Thérèse et enfin l'avenue Saint-Pierre pour se terminer peu avant l'avenue Bertrand, dans l'actuel Parc Mansart, formant l'île Malvina. Son tracé était alors pratiquement parallèle à l'avenue du Général de Gaulle.

A ce jour, si quelques écrits ou plans ont été retrouvés concernant le canal, aucun document ne permet de dater ou d'expliquer avec précision son creusement. Dans un ouvrage de 1847, il est écrit que «Daubenton, très partisan du parcage sous le rapport de l'hygiène des moutons, dit avoir vu, à la porte de Paris, au Plessis-Lalande, un troupeau métis de Mérinos périr de la gale et de la pourriture qu'ils avaient gagnées en parquant sur un terrain remué depuis peu pour faire un canal de dessèchement» Or, Louis Daubenton, naturaliste et médecin français, est décédé en 1799. Sachant que l'élevage du mouton Mérinos s'est développé en France après 1785, cela pourrait laisser supposer que ce canal de dessèchement aurait été creusé entre cette date et 1799, c'est-à-dire lorsque le prince de Conti était propriétaire des domaines de La Lande et de Saint-Antoine. Aurait-il fait percer ce canal à la même époque que l'avenue des Peupliers (actuelle avenue Ardouin) lors de l'unification des

deux domaines ou s'agit-il ici du *Petit Canal* ?

Le tracé du *Grand Canal* apparaît, pour la première fois, sur un plan de 1819 où on le voit nettement partir en oblique par rapport à l'allée des Peupliers. Il est alors bordé d'arbres. Une autre hypothèse, colportée par la rumeur populaire, attribue le creusement du canal à des prisonniers russes ramenés de la Campagne

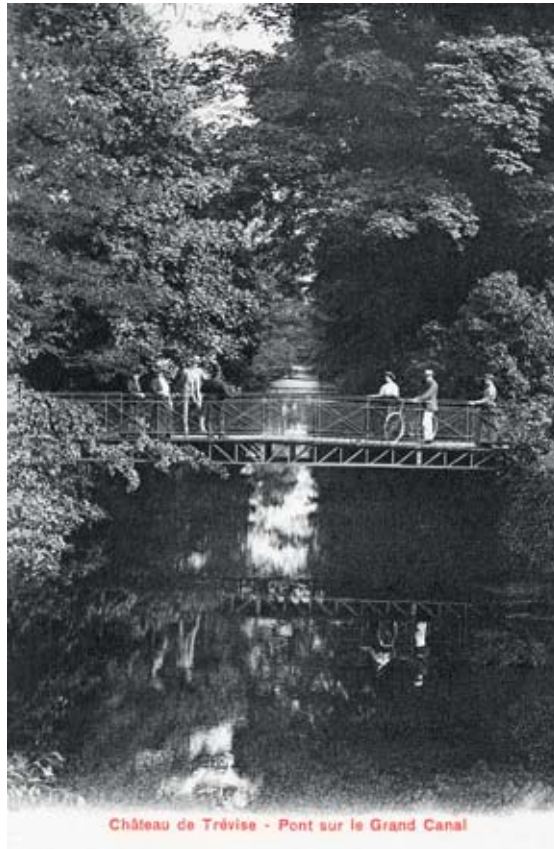

Château de Trévisé - Pont sur le Grand Canal

de Russie par le maréchal Mortier, nouveau propriétaire des domaines depuis 1812. François Cavanna, entre autres, rapporte dans son livre «Les yeux plus grands que le ventre» les paroles d'un vieil expatrié russe, établi au Plessis-Trévisé, qui affirmait que des prisonniers russes avaient construit, sur ordre du maréchal Mortier, un mur ceinturant sa propriété. Effectivement, ce mur a bel et bien existé sous l'appellation de « Mur des russes ». On en trouve encore actuellement des pans à certains endroits. Le maréchal aurait-il profité de cette main-d'œuvre pour faire creuser le canal ou plus simplement pour prolonger et amplifier le tronçon existant ? Le mystère reste entier à ce jour.

Fils, petit-fils d'agriculteur, le maréchal Mortier, avait conservé un vif intérêt pour l'agriculture. Il veillera à mettre en valeur les terres de son domaine de Lalande et la ferme qui y était attenante. Or, ce canal était destiné, assurément, à permettre le drainage des terres argilo-calcaires environnantes afin de les rendre cultivables. Cela apporterait une pierre de plus à l'hypothèse que le maréchal soit à l'initiative du creusement du canal.

A la fin du 19^e siècle, il paraît tout à fait probable que le docteur Louis Fleury ait utilisé, pour son célèbre Institut hydrothérapique du Plessis-Lalande, les eaux du *Petit Canal*. De même, la Manufacture de faux-cols et manchettes, avenue Ardouin, qui faisait usage une grande quantité d'eau, s'implantera à proximité du *Grand Canal*, profitant de cette eau naturelle. Mais, à cette époque, la construction des premiers lotissements va bon train et quoi de plus pratique que de déverser les eaux usées dans le canal ? Les lavandières y trouveront également un lieu propice à leur lessive. Situation qui devient alors délicate car le lavage réclame de l'eau propre mais produit une eau sale, de sorte que le canal au lieu d'être un assainissement pour le village, devient un foyer d'infection. En 1902, la municipalité se doit de prendre un arrêté « invitant tous les propriétaires riverains à faire curer à vif, dans les plus brefs délais, le canal et interdit expressément d'y faire couler les eaux de lavage ou ménagères ».

Au cours de la première moitié du 20^e siècle, le *Grand Canal* sera aussi un sympathique lieu de loisir où pêcheurs et promeneurs en barque y trouveront une douce détente.

Au cours des années 1950, la ferme de l'île Caroline profitera également de la présence de ce canal pour exploiter pleinement les terres environnantes. Mais, bien vite, l'urbanisation aura raison du canal qui aujourd'hui ne laisse apercevoir qu'un tout modeste vestige de sa grandeur passé, dans le Parc Mansart ou à certaines époques, dans le Parc Saint-Pierre.

Société Historique du Plessis-Trévisé



Pour en savoir +
www.memoire-du-plessis-trevisé.fr

INTERVIEW

DE JEAN-MARIE HASQUENOPH

Maire-adjoint délégué à la Culture



La vie culturelle au Plessis-Trévisé : des nouveautés !

Le Plessis Mag' :

Monsieur Hasquenoph, quelles sont ces nouveautés que vous souhaitez nous annoncer pour l'année 2017-2018 ?

Jean-Marie Hasquenoph : Avant de parler de ces nouveautés, je tiens à souligner que c'est une très belle saison culturelle qui a été inaugurée le vendredi 15 septembre par un hommage à Brassens qui a fait vibrer tous les spectateurs présents ce soir-là. Pas moins de 15 soirées sont programmées jusqu'au 9 juin 2018, alternant humour, théâtre, musique, magie, et One man show. En outre avec le PASS COP, ce sont 40 spectacles qui sont accessibles à tarif réduit et à moins de 5 kilomètres de distance dans les 3 salles du Théâtre Roger Lafaille à Chennevières, du Centre Wladimir d'Ormesson, et de l'Espace Paul Valéry au Plessis-Trévisé.

L.P.M : *Pouvez-vous préciser ce qu'est le PASS COP ?*

J-M.H : Ce PASS COP est bien sûr d'abord une carte de réduction pour les habitants de ces trois communes, mais il représente aussi un très gros travail d'harmonisation de leurs calendriers culturels respectifs, permettant d'éviter que des spectacles dans ces salles aient lieu le même jour, ou qu'un même spectacle soit programmé deux fois en deux lieux. Ce PASS COP en est à sa deuxième année ; ce n'est donc plus vraiment une nouveauté !



L.P.M : *Et le Café Manet ?*

J-M.H : Voilà une autre nouveauté, déjà un peu « ancienne » puisqu'elle a démarré en janvier 2017. Le Café Manet, c'est la possibilité d'une restauration sur place à l'Espace Paul Valéry à partir de 19 heures les soirs de spectacle. L'objectif est double : faciliter la venue au spectacle, et permettre un temps de convivialité avant chaque spectacle.

Le Plessis-Trévisé : une ville musique !

L.P.M : *Avant d'en venir aux vraies nouveautés de cette année, y-a-t-il d'autres nouveautés anciennes à mettre en avant ?*

J-M.H : Oui, du côté de la musique. Il y a 3 ans, à l'école de musique, deux chorales se sont (re)constituées. La chorale Open Voices, dans un répertoire de chansons populaires et de gospels, et la chorale Stella Voce, dans un répertoire plus polyphonique et classique. C'est le jeudi à 19 h pour la première et 20 h 45 pour la deuxième. **Les chorales du Plessis recrutent voix hommes et femmes Renseignements : Espace Paul-Valéry 01 45 94 38 92**

L.P.M : *Le piano en Mairie, c'est une nouveauté de cette année ?*

J-M.H : Depuis 3 ans aussi, les dimanches musicaux du Plessis-Trévisé ont pris leur rythme de croisière : 5 dimanches par an à 17h, dans la salle des mariages de la mairie, le Château des Tournelles, ou l'église du Plessis, de jeunes musiciens talentueux nous font entendre des œuvres dont on ne se lasse pas, ou des musiques nouvelles à découvrir. Vraie occasion de communion avec des artistes qui vivent leur musique devant un public conquis : le souvenir en est bien plus inoubliable qu'une musique entendue dans des écouteurs ! Une vraie nouveauté cette année est l'arrivée d'un piano dans la salle des mariages de la mairie dont les dimanches

musicaux bénéficient depuis mai dernier. Il fait partie des investissements culturels réguliers de la municipalité et va permettre de diversifier davantage encore le répertoire qui pourra être donné dans cette salle. Sans compter qu'il pourra aussi, à l'occasion, renforcer la convivialité et la solennité des mariages célébrés à la mairie !

L.P.M : *Avec aussi les apéro-jazz, il y a beaucoup d'actions en faveur de la musique ; le théâtre n'est-il pas oublié ?*

J-M.H : En effet les apéro-jazz du samedi soir, à 19 heures, avant la séance de cinéma, dans les salons de l'espace Paul Valéry connaissent un grand succès. Une bonne occasion de se retrouver entre amis ou amoureux au début d'une soirée de mi week-end, et de partager des instants de bonheur musicaux avec des musiciens passionnés. Cette formule va être étendue cette année à deux apéro-culture, qui seront l'occasion, les 10 février et 10 mars 2018, de partager le travail d'artistes de théâtre et de cirque, autour d'œuvres de Tchekhov, dans une mise en scène intégrant les arts du cirque.





APÉRO-JAZZ - 18 NOVEMBRE 201 À 19H
Quintette Odéon **Espace Paul-Valéry**

Tchekhov et Cirque : une nouveauté de la vie culturelle 2017-2018 du Plessis-Trévisé, au collège, au lycée, à la médiathèque, à l'Espace Paul-Valéry.

L.P.M : *Les pièces de théâtre de Tchekhov peuvent-elles encore intéresser le public du 21^{ème} siècle ?*

J-M.H : Il est vrai que les pièces de Tchekhov ne sont jouées qu'occasionnellement ; pourtant elles sont encore d'une formidable actualité, en particulier « Les méfaits du tabac » et « Tragédien malgré lui » qui traitent des relations conjugales et professionnelles. C'est le pari de Nicolas Thibault, comédien et metteur en scène, qui sera en résidence artistique au collège Albert Camus et au lycée Champlain. Lui et sa compagnie ne nous invitent pas seulement à les voir en spectacle, mais à partager leur travail de création. Un travail de création dont bénéficieront plusieurs classes du collège et du lycée, avec leurs professeurs, en lien avec les programmes scolaires.

L.P.M : *Les collégiens et lycéens vont donc bénéficier de cette initiative ; mais leurs parents ? et les autres Plesséens susceptibles d'être intéressés ?*

J-M.H : Il sera possible à chacun de s'associer à ce travail de création artistique de plusieurs manières. Le samedi 2 décembre, à la médiathèque, sera organisé l'après-midi un temps de lecture des deux œuvres de Tchekhov dont j'ai parlé. Des temps de répétition sont aussi programmés à l'espace Paul Valéry ; chacun pourra s'y rendre, participer à ce temps de répétition, partager le travail de création. Ces répétitions sont gratuites : on y vient quand on veut ; on y participe autant qu'on le souhaite (voir le calendrier ci-dessous). Les deux apéro-culturel des 10 février et 10 mars 2018 seront l'occasion de voir ce spectacle Tchekhov et Cirque.

L.P.M : *Tchekhov est un auteur « classique » ; est-ce qu'il n'est pas complètement incongru de vouloir le mettre en scène dans un contexte de cirque ?*

J-M.H : C'est le défi de Nicolas Thibault ! Quand Tchekhov nous donne à entendre comment jongler avec les enjeux professionnels, la vie conjugale, la vie familiale, on peut imaginer que le cirque puisse venir illustrer le texte, car le cirque, c'est une affaire d'équilibre, de jonglage, de posture ! En outre, certaines pratiques de cirque sont tout à fait accessibles. Pourquoi ne pas s'essayer à marcher sur un fil, à une dizaine de centimètres au-dessus du sol ?

RÉPÉTITIONS PUBLIQUES
à l'Espace Paul-Valéry
Entrée gratuite
19 h - 21 h
Judi 23 novembre
Judi 14 décembre
Participation libre au travail de création

RÉPÉTITION À LA MAISON DE LA FAMILLE
Vendredi 17 novembre
14 h

LECTURE DE TCHEKHOV À LA MÉDIATHÈQUE
Samedi 2 décembre
15h30





SPECTACLES

Chaplin, sa vie, son œuvre

VENDREDI 10 NOVEMBRE à 20h30

ESPACE PAUL-VALÉRY

Pour commémorer les 40 ans de la mort de Charlie Chaplin, survenue le soir de Noël 1977, nous vous proposons de lui rendre hommage à travers les musiques de ses films qu'il composa pour la plupart lui-même. Autodidacte dans bien des domaines il dénonça les dérives de son époque avec un sens aigu du récit et de la mise en scène : « Les temps modernes », « Le dictateur », « Les lumières de la ville »... Figure tutélaire du cinéma il reste pour beaucoup une icône indémodable. Né dans la misère à Londres de parents artistes de music-hall, il commença très tôt sa carrière. Son personnage de Charlot le rendit célèbre dans le monde entier. Il fit carrière aux Etats-Unis et s'y installa. L'Amérique le surnomma affectueusement « the tramp » (le vagabond). Il devra néanmoins quitter le pays pour fuir la justice et le Maccarthysme. Il s'installera en Suisse sur les rives du lac Léman. Sa maison a été transformée en musée par ses enfants. Une belle soirée musicale pour évoquer la vie d'un artiste de génie dont la vie fut digne d'un roman d'aventure.

MUSIQUE



NE RATEZ PAS VOTRE SAISON ! EN ACHETANT VOS BILLETS SUR LE SITE DE LA VILLE



Vous pouvez accéder à la billetterie en ligne sur le site du Plessis-Trévisis pour effectuer vos réservations et imprimer vos billets de spectacle en flashant ce QR Code avec votre mobile s'il est équipé du programme de lecture.

THÉÂTRE



Le grand voyage

Troupe de Trévisis

VENDREDI 17 NOVEMBRE à 20h30

ESPACE PAUL-VALÉRY

Renseignements 01 45 94 38 92
www.leplessistrévisis.fr

Concert

DIMANCHE MUSICAL

DIMANCHE 26 NOVEMBRE 17H

Hôtel de Ville

Salle des mariages

Pour ce deuxième dimanche musical de la saison, c'est Nicola Rizzo, à la flûte, qui viendra une nouvelle fois partager son talent et sa virtuosité dans des œuvres classiques, de Poulenc, Bach, Gluck, Borner, Chopin, en duo avec le piano. Les Plesséens connaissent bien Nicola Rizzo, pour les avoir enthousiasmés lors d'un précédent dimanche musical, et aussi lors d'un apéro-jazz.



La troupe de Trévisé nous revient après plusieurs années d'absence, riche d'un parcours jalonné de succès et de professionnalisation. Nous les retrouvons ce soir dans une pièce écrite par Gilbert Boukellal. Il se produira avec Françoise Aubry et Nathalie Bruchec. Ils nous racontent l'histoire d'une fratrie qui quitte la ville pour partir en vacances durant l'été chez leurs grands-parents à la campagne. Le voyage ressemble pour ces enfants à une épopée. Nous sommes dans cette France prospère des années 60 en pleine mutation industrielle. Le niveau de vie de la famille augmente au fil de ces années que l'on qualifie maintenant de « glorieuses ». Le trajet s'effectue désormais en voiture. Fini le train et l'arrêt du car où la famille les attendait. Cette histoire a les couleurs de l'enfance, de la nostalgie et des grandes vacances telles que les enfants les rêvent. Voici donc au choix une petite madeleine ou une photographie sépia. Venez replonger dans vos souvenirs.

EXPO

DU 3 AU 27 NOVEMBRE 2017

CHÂTEAU DES TOURELLES

«Arc-en-ciel de couleurs»

**Vernissage Mardi
7 novembre - 18h**

AVEC ce mois d'octobre qui a prolongé l'été de façon tout à fait délicieuse nous vous proposons de poursuivre sur novembre avec une exposition intitulée « Arc-en-ciel de couleurs ». Mais cette fois elles seront sur les toiles, bien plus sûrement que dans le ciel. Ne tentons pas notre chance au-delà du raisonnable... Deux artistes seront là pour éclairer de leur lumière notre horizon automnal avec Sylvie Pruvost et Didier Gauthier.



Tous les jours du lundi au vendredi de 14 heures à 17 heures - Les samedis et dimanches de 15 heures à 18 heures

MÉDIATHÈQUE

MOIS DE NOVEMBRE 2017



The kills



Ash & ice

The kills explore de nouveaux territoires en piochant dans la musique R&B, ce qui donne à leur garage rock un son plus actuel. Un album inspiré,

très classieux, plus lisse et moins âpre que les précédents mais gardant la même recette, une voix sensuelle accompagnée par des beats dansant et une guitare écorchée vive, un ensemble diablement efficace !

SZA



Ctrl

La nouvelle signature de Top Dawg Entertainment, la maison de disque de Kendrick Lamar.

Rappelant parfois Franck Ocean, SZA est la digne représentante de ce nouveau R&B, plus minimaliste, plus introverti, plus personnel, moins tape à l'œil et moins commercial. Top Dawg Entertainment est sans nul doute un label dont on surveillera avec attention les sorties !

Andréa Motis



Emotional dance

Impulse c'était mieux avant ? Oui... Mais cet illustre label de jazz propose encore aujourd'hui un jazz de

haute tenue, certes bien plus lisse et plus commercial qu'à l'époque mais représenté par des artistes talentueux comme cette chanteuse et trompettiste Andréa Motis qui ravira les amateurs de douceurs jazzy et qui accompagnera à merveille vos apéritifs entre amis.



A la gauche du père

de Nathalie Marcault

Le père de la réalisatrice, décédé trop tôt des conséquences d'un alcoolisme chronique,

a laissé peu de souvenirs dans sa mémoire. Pour se libérer de ce « fantôme », de ce père absent, elle entreprend alors de rassembler les pièces d'un puzzle mémoriel encore épars et d'écrire ce portrait sensible et intime à partir de ce matériau.



On est vivants

de Carmen Castillo

Un film sur l'engagement

politique aujourd'hui à la lumière d'un dialogue sensible avec la pensée de Daniel Bensaid, philosophe et militant récemment disparu. C'est l'occasion pour la réalisatrice d'un voyage dans l'espace et le temps, afin d'interroger toutes ces personnes qui mènent des luttes diverses un peu partout dans le monde sur la notion d'engagement, et de ce qui les fait avancer quand tant d'autres se découragent.



J'avancerai vers toi avec les yeux d'un sourd

de Laetitia Carton

Du militant de la « cause sourde » à l'enseignant en langue des signes, de l'acteur à l'amie d'enfance, tous disent peu ou prou avec la même force, le malaise profond que la société des « entendants » entretient chez les sourds, quand elle les engage, sans leur demander leur avis, à résorber leur handicap et à s'intégrer. Une belle réalisation sensible et documentée.

MÉDIATHÈQUES TERRITORIALES



Le territoire Grand Paris Sud Est Avenir (GPSEA) qui regroupe 16 communes du Val de Marne, dont le Plessis-Tréville, a décidé fin 2016 de prendre en direct la gestion de toutes les bibliothèques et médiathèques de ces communes. Progressivement au cours de l'année 2017, elles deviennent donc toutes territoriales. C'est le cas de la médiathèque Jacques Duhamel du Plessis-Tréville, depuis mai dernier.

Désormais chaque Plesséen a donc accès aux ressources des médiathèques de tout le territoire : celles de Créteil par exemple, ou Bonneuil ou Ormesson. De son côté, la municipalité a œuvré pour obtenir toutes garanties quand à la qualité du service rendu aux usagers. Mais il faudra sans doute être patient pour bénéficier d'améliorations ou nouveaux services que l'on est en droit d'attendre dans le cadre d'une mutualisation des moyens à l'échelon d'un territoire.

A noter enfin que c'est la gratuité qui a été choisie comme politique d'accès aux services de toutes les médiathèques GPSEA. C'est une nouveauté pour de nombreuses communes, mais c'était déjà le cas au Plessis-Tréville, puisqu'il était seulement demandé une caution lors de l'établissement de la carte d'usager. Cette caution peut être remboursée sur simple demande à l'Espace Paul Valéry qui en avait la gestion.

Bonnes lectures, bonnes auditions, bons films avec la Médiathèque Jacques Duhamel du Plessis-Tréville, en cette rentrée 2017-2018. Retrouvez aussi toutes les animations dans le guide culturel.



Vendredi 1^{er} décembre à 19 h

LECTURE-SPECTACLE : « LES GARENNES DE WATERSHIP DOWN »

par André Loncin de la Cie
Le Petit Théâtre
Tout public dès 10 ans

Un classique de la littérature anglo-saxonne classé parmi les livres les plus lus dans le monde. Richard Adams a voulu proposer à ses enfants, lors d'escapades dans la campagne anglaise, des histoires susceptibles de les émerveiller. Venez découvrir l'épopée d'un groupe de lapins qui fuient leur garenne menacée de destruction. Une fable bondissante qui a la simplicité des grands mythes. Et à l'entracte ! Dégustez une petite collation surprise : variations autour... de la carotte !

CINÉMA



DU 1^{ER} AU 7 NOVEMBRE 2017 LE PETIT SPIROU

De Nicolas Bary **Durée : 1 h 26**

Avec Sacha Pinault, Pierre Richard, François Damians

Petit Spirou, comme toute sa famille avant lui, a un destin professionnel tout tracé. Quand sa mère lui annonce qu'il intégrera dès la rentrée prochaine l'école des grooms, Petit Spirou, avec l'aide de ses copains, va profiter de ses derniers jours de classe pour déclarer sa flamme à Suzette. Et pas n'importe comment. Ils décident de vivre une aventure extraordinaire.

SÉANCES
Mercredi 15h-Jeudi 15h
Vendredi 10h-15h
Samedi 15h



COEXISTER

De Fabrice Eboué **Durée : 1 h 29**

Avec Fabrice Eboué, Audrey Lamy, Ramzy Bedia

Sous la pression de sa patronne, un producteur de musique à la dérive décide de monter un groupe constitué d'un rabbin, un curé et un imam afin de leur faire chanter le vivre-ensemble. Mais les religieux qu'il recrute sont loin d'être des saints...

SÉANCES
Mercredi 20h45
Samedi 20h45
Dimanche 17h
Lundi 14h
Mardi 14h



DU 8 AU 13 NOVEMBRE 2017 L'ÉCOLE BUISSONNIÈRE De Nicolas Vanier **Durée : 1 h 56**

Avec François Cluzet, Jean Scandel, Eric Elmosnino, François Berléand

A Paris, en 1930, Célestine, une employée de maison douce et gentille, prend sous son aile Paul, un orphelin. Ensemble, ils partent rejoindre Borel, le mari de Célestine, un garde-chasse bougon qui officie dans un vaste domaine en Sologne. Au grand dam de Borel, Paul devient l'ami de Totoche, un braconnier et pêcheur à la mouche émérite qui n'a que faire du droit de propriété. Le comte de la Fresnaye, l'employeur de Célestine et Borel, veut organiser une chasse à courre pour abattre un sublime cerf. Totoche et Paul vont tout faire pour que l'animal échappe au danger...

SÉANCES
Mercredi 15h-20h45
Samedi 20h45
Dimanche 17h
Lundi 14h



DU 15 AU 20 NOVEMBRE 2017 KNOCK De Lorraine Levy **Durée : 1 h 54**

Avec Omar Sy, Alex Lutz, Ana Girardot, Sabine Azéma, Pascal Elbé

Knock, un ex-filou repenté devenu médecin diplômé, arrive dans le petit village de Saint-Maurice pour appliquer une «méthode» destinée à faire sa fortune : il va convaincre la population que tout bien portant est un malade qui s'ignore. Et pour cela, trouver à chacun la maladie réelle ou imaginaire dont il souffre. Passé maître dans l'art de la séduction et de la manipulation, Knock est sur le point de parvenir à ses fins. Mais il est rattrapé par deux choses qu'il n'avait pas prévues : les sentiments du cœur et un sombre individu issu de son passé venu le faire chanter.

SÉANCES
Mercredi 15h-20h45
Samedi 20h45
Dimanche 17h
Lundi 14h



DU 22 AU 27 NOVEMBRE 2017 AU REVOIR LÀ-HAUT

D'Albert Dupontel **Durée : 1 h 57**

Avec Nahuel Perez, Biscayart, Albert Dupontel, Laurent Lafitte, Niels Arestrup, Emilie Dequenne

Novembre 1919. Deux rescapés des tranchées, l'un dessinateur de génie, l'autre modeste comptable, décident de monter une arnaque aux monuments aux morts. Dans la France des années folles, l'entreprise va se révéler aussi dangereuse que spectaculaire..

SÉANCES
Mercredi
15h-20h45
Samedi 20h45
Dimanche 17h
Lundi 14h



DU 29 NOVEMBRE AU 4 DÉCEMBRE 2017 JALOUSE

De David et Stéphane Foerkinos **Durée : 1 h 47**

Avec Karin Viard, Anne Dorval, Thibault de Montalembert

Nathalie Pêcheux, professeure de lettres divorcée, passe quasiment du jour au lendemain de mère attentionnée à jalouse malade. Si sa première cible est sa ravissante fille de 18 ans, Mathilde, danseuse classique, son champ d'action s'étend bientôt à ses amis, ses collègues, voire son voisinage... Entre comédie grinçante et suspense psychologique, la bascule inattendue d'une femme.

SÉANCES Mercredi 15h-20h45
Samedi 20h45
Dimanche 17h - Lundi 14h

NE REPEIGNEZ PLUS VOS PLAFONDS

Nous avons la solution par excellence pour la rénovation de vos plafonds.

Le plafond tendu existe en mat, satin pour un effet traditionnel et laqué pour un effet miroir
Installation rapide et propre, entretien simple, résiste à l'humidité.

Venez découvrir notre nouvelle boutique au
74 Avenue De La République 77340 Pontault Combault

TEL 01 60 29 27 99

yameno@luxtend.fr

DEVIS GRATUIT



www.yameno.fr



www.yameno.fr



www.yameno.fr

Salle de réceptions

La Sologne



Chez Laurent
et Evelyne

Grande capacité
Terrasse arborée
Espace DJ - Piste de danse
Salon détente - Espace enfants
Accès PMR



06 83 42 16 78

vonnet.laurent@wanadoo.fr

77680 Roissy-en-Brie

Service
Traiteur
à discrétion



TOUS ENSEMBLE POUR LE PLESSIS PASSIONNEMENT SOLIDARITÉ ET BIODIVERSITÉ



Bruno Caron

Le flamboiemment des arbres, quelques vols migratoires dans notre ciel plesséen et l'apparition des champignons dans la rosée du matin ne laissent pas de place au doute : l'automne est bien là !

Au moment où l'alternance des saisons nous propose son doux et attendu rituel sur notre commune, il n'en est pas de même partout sur notre planète. Les récentes et dévastatrices tempêtes tropicales de fin d'été sur les Caraïbes mettent en évidence l'accentuation

du probable dérèglement climatique lié à l'activité humaine.

Comme à chaque fois, au-delà des destructions matérielles et des bouleversements environnementaux ces catastrophes naturelles précarisent de manière durable des milliers de familles. Encore une fois les plus démunis paieront le plus lourd tribut en s'écartant, parfois de manière définitive, des circuits qui mènent à l'emploi, l'éducation et la santé.

Le réchauffement climatique, porte-étendard de toutes les problématiques environnementales, nous impose une nécessaire adaptation qui pénalisera des millions d'entre nous, incapables de répondre à cette mutation, renforcera les inégalités et fragilisera la cohésion sociale.

La sauvegarde de la biodiversité et la justice sociale forment les deux piliers sur lesquels repose notre avenir commun. Les décideurs du monde entier ont une feuille de route toute tracée !

En quelques mois notre pays s'est doté d'une nouvelle et ambitieuse équipe gouvernementale, a obtenu l'organisation des Jeux Olympiques de 2024 et s'est porté volontaire pour l'exposition universelle de 2025. Ces événements de portée planétaire focaliseront l'attention des médias sur notre région durant presque une décennie et seront la vitrine du savoir-faire français.

Une occasion unique de démontrer une fois pour toutes que le développement économique attendu ne pourra se faire que dans un seul cadre, celui qui permet simultanément le respect de l'environnement voire la restauration des milieux naturels et la diminution drastique des inégalités.

La nomination hautement symbolique de Nicolas Hulot comme ministre d'état chargé de l'environnement en mai dernier génère une attente à la mesure des enjeux et les premiers engagements sont plutôt encourageants mais si l'on souhaite que les intentions laissent vite la place à des décisions, les initiatives pour la protection de l'environnement ne doivent pas être le seul fait des femmes et des hommes en charge des plus hautes responsabilités. Ainsi la récente demande de l'arrêt de l'autorisation du glyphosate est une excellente nouvelle mais qui doit être appuyée dans le même temps par l'abandon de tous traitements avec des produits phytosanitaires chez les particuliers !

La réalisation des objectifs environnementaux se nourrira de toutes les volontés qu'elles soient locales ou nationales !

Dans ce sens saluons l'initiative du Conseil Régional d'Ile de France qui a voté une résolution pour préserver les arbres remarquables et pour revenir à notre Plessis Trévisé apportons tous notre contribution en plantant une haie variée, en installant une clôture ajourée, en privilégiant les déplacements à pied ou à bicyclette et en respectant plus que jamais le tri sélectif.

Alors osons cette nouvelle devise :

Liberté, Égalité, Fraternité, et Biodiversité !

ENSEMBLE À GAUCHE LINKY, GAZPAR...



Mirabelle Lemaire

Que pense la municipalité de ces compteurs communicants ? Ces nouveaux compteurs exposent les personnes électro-sensibles à des ondes et à des rayonnements potentiellement nocifs (voir «Que Choisir» de ce mois), auxquels les enfants sont particulièrement sensibles. L'OMS les a interdit dans les crèches et classés comme «cancérogènes possibles». De plus, avec ces compteurs, les opérateurs pourront recueillir moult informations sur les usages des citoyens. Celles-ci pourraient être

commercialisables ou utilisées à des fins détournées.

Le respect de la vie privée est un bien à préserver. Déjà l'Etat d'Urgence la malmène dramatiquement : que deviendront les engagements des opérateurs ou les assurances de la CNIL une fois ces compteurs installés ? L'Allemagne - souvent citée en exemple - a renoncé à la généralisation de ces compteurs.

Monsieur le Maire, faites comme nombre de vos collègues ; la collectivité est propriétaire de ces compteurs, préservez-nous, opposez-vous à leur installation.

L'ALTERNATIVE PLESSÉENNE NOTRE BELLE VILLE



Karyne Mola-Turini

Le Plessis Trévisé est une ville agréable dotée de nombreux commerces. D'importants travaux de mises aux normes d'accessibilités pour les personnes à mobilités réduites ont été enfin réalisés, avec retard. Il ne faut pas attendre qu'une loi soit obligatoire pour rendre la vie plus facile aux handicapés. Ces travaux qui ont créés de nombreuses nuisances de circulation piétonnes et automobiles en centre ville sont terminés.

L'heure est au bilan et force est de constater, que beaucoup de places de stationnement ont disparus au profit de beaux bacs à fleurs devant

un super marché. Celui-ci est doté d'un parking certes, mais qu'en est-il pour les commerces d'à côté, la pharmacie, le centre de danse. Ces places qui ont été supprimées, servaient aussi aux arrêts minutes. Le soir maintenant il n'est pas rare de voir une belle file de voiture en warning, qui peut engendrer des accidents. Avec la vidéo surveillance verbalisante, les Plesséens vont-ils en faire les frais ? Un premier bilan sur la verbalisation par la vidéo surveillance est impératif.

LE PLESSIS BLEU MARINE

Le texte du groupe représentant le Front National n'a pas été communiqué à la rédaction.

LES MOTS FLÉCHÉS DE PHILIPPE IMBERT «LES DROITS DE L'ENFANT»

Une fois la grille remplie, vous découvrirez dans les cases colorées le mot mystère (+ article) défini ainsi : "A l'occasion de la Journée Mondiale des Droits de l'Enfant du 20 novembre, la municipalité rappelle que, «Ville Amie des Enfants», le Plessis-Trévise la met en oeuvre" Retrouvez la solution p. 42.



CELLE DES ENFANTS DOIT ETRE COMBATTUE	CENTRER A APPORTER AUX ENFANTS	PAS SOMBRE NOTE ELEVÉE	STUPEFAIT THALLIUM	TALANT DE BAS EN HAUT ATOME	CHAQUE ENFANT DU MONDE DEVRAIT EN AVOIR UN	NOS QUATRE CARDINAUX
SERA EN FIN		TRAVAILLAIT LA PEAU	BELLE FACE SIEVERT	UN DROIT POUR CHAQUE ENFANT	MERITENT CHACUN UN POINT	DOIT PROTEGER LES ENFANTS
CEUX DES ENFANTS ONT LEUR JOURNEE MONDIAL	HONTEUX QUAND IL EXPLOITE LES ENFANTS		CHATEAU DE DIANE ROMAINS	EN GOUSSE EN TUBE		DOIT PROTEGER SES ENFANTS
NOTE FAIT UN ARTICLE		DONNE DE LA FIEVRE				
SODIUM	INACCEPTABLE AVEC DES ENFANTS			DOIT ETRE APPRIS A NOS ENFANTS	VOYELLES	
	ELEVE A L'EGAL DES DIEUX	PRONOM CELEBRE DESINATEUR	COMMERCER MONDIAL TONTONS			NE CHERCHEZ PAS AILLEURS
				AGENT DE LIAISON		
CERTAINS ENFANTS EN ONT BESOIN		LETTRES A BENIR ROMAINS	LU A L'ENVERS	EN VILLE INVERSEES CHEZ LEA		FAIRE UN RETRAIT
	A DONNER A NOS ENFANTS					
DEDAIN MELODIE				C'EST LE PATRON PREFIXE		CHEF DE SERVICE USES
		REALISE EN ATELIER	VALEUR SURE POUR NOS ENFANTS			
CHAQUE ENFANT DOIT Y AVOIR ACCES				MATERNELLE POUR SES ENFANTS		

MENUS

Retrouvez dorénavant l'ensemble des menus du mois de novembre et des suivants sur l'application bon'App proposée par Elios et la ville du Plessis-Trévisé.



bon'App,
une application pour connaître
les menus de vos enfants !

Ce service est également disponible sur le web à l'adresse suivante : bonapp.elior.com



elior 

Restauration scolaire Cocktail de rentrée

Accompagné de Viviane Haond, Maire-adjointe à l'Enseignement, Valentin Debreyne, responsable de la cuisine centrale du Plessis, fête la rentrée avec les élèves de Monnet-Moulin et leur directeur Bruno Caron



cuvelec
 Votre Confort Eau Chaude...Notre Savoir-Faire

Jusqu'à **20%** de remise immédiate

Sur notre gamme en Chauffage électrique



Nous avons déménagé à L'HAY-LES-ROSES et à cette occasion nous vous proposons des promotions de folies



Offre réservée uniquement sur nos marques partenaires : Atlantic, Thermor, Campa et Acova

Offre valable jusqu'au 31/12/2017

01.49.46.24.24 idf@cuvelec.fr
 www.cuvelec.fr



AIDE AUX SENIORS
 SOUTIEN SCOLAIRE

JARDINAGE
 REPASSAGE
 BRICOLAGE
 MÉNAGE

Chèques CESU acceptés

**AIDE À DOMICILE
 SERVICE À LA PERSONNE**



Tél : 01.45.90.71.45
 Port : 06.59.87.57.70
 Mail : sas.cseplessis@yahoo.fr

1 Bis, avenue Ardouin
 94420, Le Plessis-Tréville

LE PLESSIS CONTRÔLE



01 45 94 54 94

*Du lundi au jeudi de 8h30-12h et 13h30-18h,
 vendredi de 8h30-12h et 13h30-17h
 et samedi de 8h30-12h.*

3, allée des Frères Morane
 Z.A du Ponroy - 94420
LE PLESSIS-TRÉVILLE



Michel ALVES 06 15 95 09 88
 Artisan 25 années d'expérience

P.M.G

RÉNOVATION DE BÂTIMENTS
 TOUS CORPS D'ÉTAT



- Fenêtres neuf et rénovation
- Volets roulants bubendorff®
- Menuiseries bois, alu, PVC

DEVIS GRATUIT,
 FACILITÉS DE PAIEMENT
 AIDES ET RÉDUCTIONS FISCALES

9 bis, av du Val Roger
Le Plessis-Tréville Fax : 01 56 31 08 95

RCS Créteil 451 242 689



Ets NOELEC
ARTISAN ELECTRICIEN



DEPANNAGE—INSTALLATION—RENOVATION
 CHAUFFAGE ELECTRIQUE

01.49.62.73.65—06.82.22.26.79

4 ALLEE DE L'AVENIR - 94420 LE PLESSIS TREVILLE
 Adresse mail : stenoelec@orange.fr

11 - 12
Nov.
2017

10h00 à 18h30

le Salon du Mariage et de l'évènement

LOVE
LOVE
SWEET

Domaine de la Gillardière

Rue Albert Camus - 77170 BRIE COMTE ROBERT

**VOTRE ENTREE
GRATUITE**

SUR PRESENTATION DE CE COUPON
GRATUIT POUR LES ENFANTS

Laureva
Wed & Events

Défilés éphémères
Bars à Beauté
Gospel - Ateliers

Entrée
5€



BILLETTERIE SUR :

www.salonlovesweetlove.com

voiture
voyage

Bela
Célébrations Mariage

Mariage
Célébrations

AN COCKTAIL
Spécialité de la célébration

AN COCKTAIL
Spécialité de la célébration

Septine & Co
Célébration de Mariage

Ambassade
Receptions

Eternity Love

ATELIER SWAN
Wedding & Events

i@d

VOTRE CONSEILLER
IMMOBILIER

EFFICACITÉ &
SAVOIR-FAIRE

DISPONIBILITÉ
REACTIVITÉ 7/7

DIFFUSION SUR
+ DE 200 SITES

PROMESSE DE
VENTE SÉCURISÉE



Jérôme PETIT

07 85 37 21 95

iadfrance.fr

i@d France recrute en France et au Portugal, contactez-moi !

Votre
paysagiste
plesséen !

Taille tous végétaux
Tonte, désherbage, abattage d'arbres
Nettoyage et entretien des massifs - création
Traitement phytosanitaire/Lutte Bio



JARDIN ET ENTRETIEN

2 Av. DEGUILHEM
94420 LE PLESSIS TREVISE
jardinetentretien@gmail.com

ROMAIN LAMOISE

Paysagiste

Tel : 06.18.60.93.10

MULTI-SERVICES



À DOMICILE

J.P. POISSON

Tél 06.09.92.17.09

Tél - Fax 01.75.48.53.76

www.multiservicesjpp.jimdo.com

Vous manquez de temps
Vous souhaitez être aidés

Electricité - Plomberie - Menuiserie
Jardin - Travaux divers...



AMORTISSEUR



PNEU



FREINAGE



ÉCHAPPEMENT



VIDANGE



RÉVISION

point S

www.points.fr

Pas de stress à votre point S !

EXCELLENCE AUTOMOBILE

63, avenue Maurice Berteaux - 94420 LE PLESSIS TREVISE

Tél. : 01 45 94 13 76

ÉTAT-CIVIL

Bienvenue à

Thomas THULLIER
Nathan RODRIGUES
Maéva SANTOS DA SILVA
Ismaël BELMIHOUB
Antoine HOJNOWSKI
Amir BELLA
Angèle LEMARINEL
Amine GASCA
Ibrahim SMAALI
Mila KERDJA
Enzo PAGANO
Axel PAGANO
Gabriel PEREIRA
Dinah HASSAINI
Eden LEVIEUX
Stella SILVA
Myla PEDROSA
Capucine RENAUD
Bilel KHLLOUJ
Adam ZEMALI
Tidiane BOULIVET
Mya GUIZARD
Charline LUCAS
Diego LOPES PINHEIRO
Issa DIALLO
Jialiang ZHENG
Lorenzo BAPTISTA
Maël DUPONT
Maïwenn MEDJO LOULOUGA
Nahla MORRISON
Fatoumata DIALLO
Issam CHAHBANI
Raphaël LOREAU OMER
Eden NGUENDE
Sacha CARTIER
Ishaq LOKONGO LULU
Sarah FOFANA
Shanele KAMGNO
Karyon DUARTE MOREIRA
Giulia ZEMB
Lilya BENOUDIBA

Lycia MOREIRA
Safia BENSEDDIK
Elina CURTIL
Naïm TABTI
Sami AMALOU
Daren NTELA
Robynn VESPUCE
Jules LAHUT

Tous nos vœux de bonheur à

Scott THOMSON et Pauline GARRET
Mohamed GHARBI
et Mariem HAMMAMI
Soufyen KEFI--DELAIQUE
et Melissa HADJAF
Khaled TAMAZIRT et Léa RENONCIAT
Thomas BLASCO LOPEZ
et Ornella DI PELLEGRINI
Kévin GRZESZCZAK
et Claire LACHOT
Yannick TOTA et Sandrine ANTUNES
Vhristophe MAILLARD
et Amélie POTET
Vincent DI PIETRO
et Roxana DI PIETRO

Toutes nos condoléances aux familles de

Suzanne CHUPIN
Marthe GEORGEN épouse ROFFÉ
Jacques LEFRANCO
Sikhou BA
Pascal ASINOT
Josiane RICHERT épouse BONO
Christian CALLÉ
Claudine GARRIC épouse RICARD
Denise VANSON veuve FOULQUIER
Laurane SÉVIN épouse
BEN ROMDHANE
Guy MARIS
Udilla SACCHETTO veuve NOËL
Ginette VALOIS veuve RUAULT
Gérard RIPOTEAU
Otniel GALINSCHI

PHARMACIES DE GARDE

Dimanche 5 novembre

HUYNH
(01 48 80 64 18)
CCIAL du Bois l'Abbé
CHAMPIGNY-SUR-MARNE

Samedi 11 novembre

PHARMACIE CHELLY
(01 45 76 60 00)
C.CIAL Carrefour
49, mail de Pince-Vent
CHENNEVIERES SUR MARNE

Dimanche 12 novembre

PHARMACIE DE L'EPV
(01 56 31 08 10)
72 av. Ardouin
LE PLESSIS TREVISE

Dimanche 19 novembre

PHARMACIE
DE LA BUTTE VERTE
(09 61 51 28 71)
21 rue de la Butte Verte
93160 NOISY LE GRAND

Dimanche 26 novembre

PHARMACIE DE L'EUROPE
(09 83 31 47 22)
51 avenue André Rouy
VILLIERS SUR MARNE

Retrouvez les pharmacies de garde sur www.leplessistrevise.fr et chaque dimanche et jour férié sur la page Facebook @LPT94420

Solution de la grille page 38.



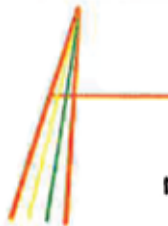

ANIBAL-ELEC

Electricité générale

Neuf, Rénovation & Dépannage

Anibal Da Silva

14 avenue Georges Foureau	01.45.76.63.78
B8 Caroline la Maréchale	06.80.84.23.23
94420 Le Plessis Trévise	dasilva.anibal@orange.fr

Bosch Car Service

Garage des 3JD

63 Avenue Jean Kiffer
94420 Le Plessis Trévise

☎ 01 56 86 15 15 📠 01 56 86 15 16

jose.maurice.diez@gmail.com

Entretien - Réparation - Carrosserie
Climatisation - Diagnostic toutes marques

et ben voilà, tu l'as ton bilan auditif gratuit *



CENTRE D'AUDITION CONVERSIONS

10 avenue du G^{nl} de Gaulle
94420 LE PLESSIS-TREVISE

01 49 82 41 21



www.conversions.fr

* Test à visée non médicale

LAURENT LOUIS DÉCORATION

01 45 93 48 76 06 27 63 26 10

TAPISSIER Le Plessis-Tréville



RÉFECTION ET RECOUVERTURE
DE SIÈGES ET DE CANAPÉS
TENTURES MURALES

DOUBLES RIDEAUX,
VOILAGES, STORES

CRÉATION DE TÊTES DE LIT,
JETÉS ET DESSUS DE LIT



laurent-louis.decoration@hotmail.fr
www.laurentlouisdecoration.net

EURL AU CAPITAL DE 2 000 € TVA INTERCOMMUNAUTAIRE FR 44532028941 532 028 941 R. C.S. CRETEIL

PLESSIS SUSHI



Plessis

3 bis, Av. Thérèse (à côté de la mairie)

Tél. 01 56 31 40 89

Ouvert 7j/7

de 11h30 à 14h30 et de 18h30 à 22h30



* Voir conditions en magasin

Carte de fidélité :

10 menus achetés
(minimum 15 euros)

=
1 menu offert *

Dégustation sur place - Plats à emporter -10%
(à partir de 15€, sauf menu midi)

Livraison gratuite à domicile et au bureau
(midi : à partir de 15€, soir : à partir de 20€)

Commandez en ligne www.mizusushi.fr

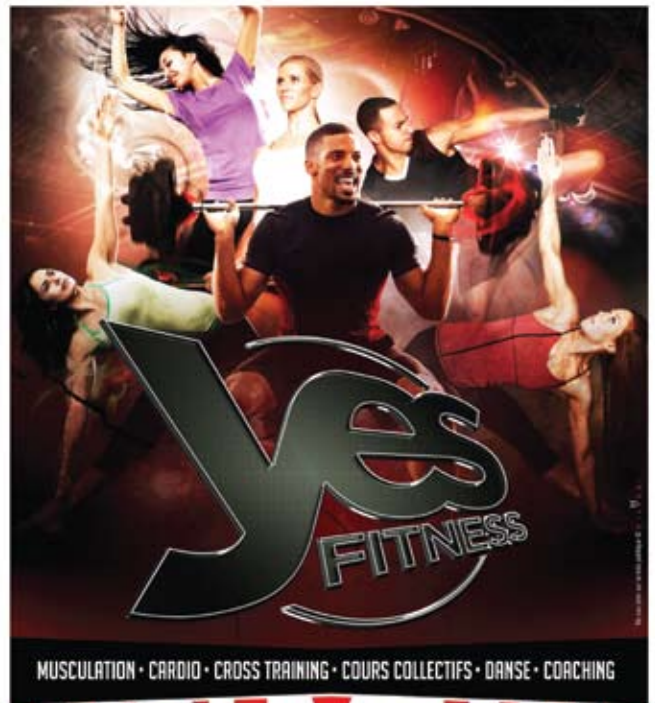

MUSCULATION • CARDIO • CROSS TRAINING • COURS COLLECTIFS • DANSE • COACHING

NOUVEAU

OUVERTURE DE VOTRE SALLE DE REMISE EN FORME **PRÈS DE CHEZ VOUS**

ZONE D'ACTIVITÉ DU PONROY

36, Avenue Clément Ader - 94420 Le Plessis Tréville

www.yesfitness.fr 01 45 93 94 41 contact@yesfitness.fr

Livraison gratuite à domicile et bureau

COMMANDEZ EN LIGNE
www.sunsetpizza.fr



A VOS CÔTÉS
DEPUIS 1991



Ingrédients
de qualité

Pour votre confort
et votre environnement
Sunset Pizza vous livre
en scooter électrique !

Fraicheur & qualité des produits



Fromage
100 % naturel

Pâte fraîche

Produits frais préparés chaque jour

01 45 76 11 12

Ouvert 7/7 de 11h à 14h30 et de 18h à 22h30 - 14, avenue du Général de Gaulle - 94420 Le Plessis-Tréville



BOUCHERIE
Au Parfait
Gigôt

Florent BERNET

17 av. Ardouin
01 45 76 37 35

Au
Parfait
Gigôt

Terrines « maison »
Nombreuses
spécialités





32
années
d'expérience
à votre
service

AGENCE DU PLESSIS

L'esprit de service

7, bis avenue Ardouin
(face station BP à 50 m du marché)
94420 LE PLESSIS-TREVISE
estimation gratuite - ouvert le lundi
☎ **01 49 62 06 10**

1^{ère} agence à publier le taux moyen annuel de ses honoraires sur ventes soit 2,95% h.t. en 2016



LE PLESSIS-TREVISE - NOUVEAUTÉ !
Quartier beauséjour, découvrez cette
maison meulière de 90 m² hab, S/S tot.
365 000 €



LE PLESSIS-TREVISE
Villa de 200 m² hab. entier. rénové. SS-
tot. 5 chbs. 4 pts d'eau. Séj-vér 60m²
594 000 €



VILLIERS/MARNE-BOIS DE GAUMONT
Pav. indiv. 160 m² hab, 5 chbs poss 6,
récept 40 m², balc. jardin + de 400 m²
579 000 €



NOISY LE GRAND - RER E À 5 MIN
Secteur calme et résidentiel, pav. indiv
de 160 m², 5 chbs, gge, dpdce
509 000 €



LE PLESSIS TREVISE SAINT ANTOINE
4 p. de 69 m² env. dble séj avec accès
sur balc filant, 2 ch. Poss 3, cuis équip
186 000 €



LE PLESSIS-TREVISE - MARBEAU
Pav. indiv. type «Mansart» 160 m²hab,
6 chbs, beau séj. ouv. cuis équip, gge
494 000 €



LE PLESSIS TREVISE - MONUMENT
Villa Seminelli, 3 p. de 64 m² en étage
SE, séj avec balc, 2 ch., rgt, 2 box.
279 000 €



LE PLESSIS-TREVISE
Rés. Cour Plessis beau 2 p. de 45 m² en
étage. Séj sur gd balc, cuis ouv., 2 park.
194 000 €

Visitez notre galerie d'affaires sur « www.agence-du-plessis.fr »

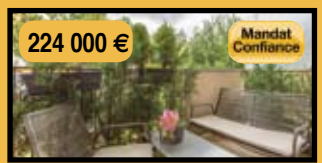

224 000 €

Mandat
Confiance

COUP DE CŒUR ASSURÉ !
LE PLESSIS-TREVISE- Proche centre-ville au
calme. Dans une résid. parfaitement entretenue
sur parc arboré, vaste 3 p de 78 m² situé au
2^{ème} étage, balcon SO, cuis équip, cellier, dres-
sing amén. Cave et park privé. HCV. DPE D

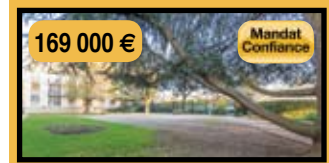

169 000 €

Mandat
Confiance

IDÉAL PREMIER ACHAT !
LE PLESSIS TREVISE. Idéalement situé,
lumineux 3 pièces, séjour avec balcon Sud-Est,
faibles charges, parking privatif et cave.
Honoraires Charge Vendeur. DPE D

www.century21.fr

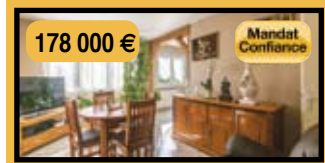

178 000 €

Mandat
Confiance

IMPECCABLE ! CHAMPIGNY-SUR-MARNE
Coeully. 7 min à pieds du RER E de Villiers/
Marne, dern étage d'une résid. clôt. spacieux
et lumineux 4 p. de 80 m² avec séjour, cuisine
aménagée semi-ouverte, 3 chbs, S d'E,
dressing, cellier, wc et de nbrx rgments. Pkg
libre dans la résidence. HCV. DPE D



495 000 €

Mandat
Confiance

AU CŒUR DU BOIS DE GAUMONT !
VILLIERS-SUR-MARNE. Charmante maison
de style Mansart, espace jour avec cuisine
ouverte équip. de 83 m², 4 chbres, 2 bains.
Vol. exceptionnels et calme. HCV. DPE D

Century
21
Out & you connect your dream!



COLLECTE DE JOUETS
du 1^{er} au 30 novembre 2017

DÉPOSEZ VOS JOUETS
DANS VOTRE AGENCE
AU PROFIT D'UNE ASSOCIATION
POUR LES ENFANTS

CENTURY 21 IMMOBILIÈRE DE CŒUILLY
2 av. Thérèse 94420 LE PLESSIS-TREVISE -
01 56 86 21 21

imm.plessislalande@century21france.fr

FNAIM

MANOLYS immobilier
Achat, vente, location, gestion locative, syndic

2, av. du 9^è de Gaulle
LE PLESSIS-TREVISE
0145760073



A LOUER 2P LE PLESSIS CENTRE-VILLE

Asc, cuisine ouverte, grand balcon,
calme. Dble pk. DPE: D et E
Loyer **690 €** + provisions de charges **95 €**
Honoraires rédaction du bail : 470 €
Etat des lieux : 141 €

A LOUER 3P LE PLESSIS

Calme, proche forêt avec cuisine
aménagée, et 2 chs. Gaz indiv. Cave et pk.
DPE: D et E
Loyer **705 €** + provisions de charges **85 €**
Honoraires rédaction du bail : 575 €
Etat des lieux : 172 €

